O TEMPO

Tempo bom. Nevoeiro. Temperatura estavel. Ventos de Norte e Leste frescos por vezes.

Maxima: 28,8.
Minima: 17,1.

10 PÁGINAS — 40 Centavos

Diario Carioca

Fundador: J. E. DE MACEDO SOARES

SETEMBRO 1944 21 QUINTA-FEIRA

ANO XVII — RIO DE JANEIRO — Diretor HORACIO DE CARVALHO JUNIOR — PRAÇA TIRADENTES N.º 77 — N. 4.991

OS DOIS EXÉRCITOS SOB O COMANDO DE MONTGOMERY

JÁ CRUZARAM O RENO

E FLANQUEARAM ROTTERDAM, AMSTERDAM E TODAS AS PRINCIPAIS CIDADES HOLANDESAS

IMINENTE A LIBERTAÇÃO DE TODA A HOLANDA — NA FRENTE DA SIEGFRIED OS AMERICANOS REALIZAM PROGRESSOS — OS PARAQUEDISTAS LUTAM CONTRA O CERCO INIMIGO

COM AS FORÇAS BRITANICAS NA HOLANDA, 20 (De Ronald Clark, correspondente da United Press) — O IIº Exercito Britanico avançou em direção norte e flanqueou todas as pricipais cidades holandesas, inclusive Rotterdam e Amsterdan (o que indica terem cruzado o rio Reno).

As forças blindadas continuam avançando para o norte a poucos quilometros de Nijmegen, sobre o rio Wall, afluente do Reno.

Assim, é iminente a libertação de toda a Holanda.

Dezenas de milhares de soldados alemães que evacuaram aquela cidade atravessamdo o rio Escalda, tem muito poucas possibilidades de se reorganizarem, porquanto todo o sistema de transportes e comunicações alemão está virtualmente paralisado em virtude dos incessantes bombardeios da aviação britanica.

Os nazistas continuam se retirando do setor dos rios Escalda e Wiret, tendo os aliados ampliado sua cabeça de ponte e alcançado a cidade de Duisel, 8 quilometros mais ao norte.

(Conclue na 2ª pag.)

NA CRISTA DOS APENINOS

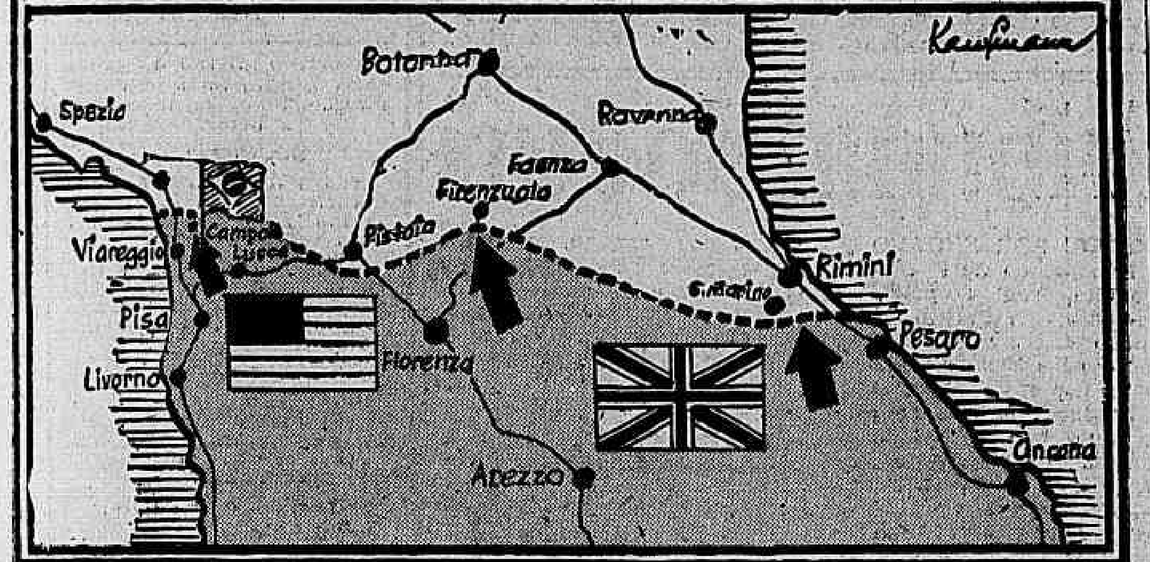

As forças americanas, brasileiras e britanicas, numa rapida investida romperam a "Linha Gotica", galgaram as culminancias dos Apeninos e agora, monte abaixo, atiram-se para o vale do Pó.

AMERICANOS, BRASILEIROS, INGLESES E INDIANOS

LEVAM DE VENCIDA AS ULTIMAS DEFESAS DA LINHA GÓTICA

Conquistadas as Culminancias dos Apeninos — Avanço Sobre o Vale do Pó, Monte Abaixo—Louvados os Brilhantes Feitos das Forças Brasileiras

ROMA, 20 (Por Nolanda Norgaard, da A. P.) — Os valentes soldados do V Exercito norte-americano e seus aliados — brasileiros, britanicos e indianos — avançam monte abaixo através as ultimas defesas da Linha Gótica, na direção do vale do Pó, após uma das mais brilhantes ações da campanha da Italia — a captura dos cumes norte da cadeia dos Apeninos em uma só semana de combates.

A infantaria norte-americana e as formações blindadas de apoio já avançaram consideravel distancia através terreno ingrato mas ainda falta muito para o seu objetivo, pois a cidade de Bolonha no extremo sul do Vale do Pó ainda está a 25 milhas de distancia. No entanto, de agora para o futuro, os aliados de suas novas posições montanhosas dominam o inimigo de grandes alturas. A conquista destas montanhas e de onde pode agora dominar extensas regiões da planicie do norte da Italia foi uma das campanhas mais sangrentas. Noticias procedentes da frente de batalha revelam que as perdas norte-americanas do 5.º Exercito foram grandes, como tambem o foram nas linhas alemãs.

As tropas norte-americanas já se encontram a cerca de 3 milhas da cidade de Firenzuela, importante centro rodoviario onde passam duas importantes estradas que se dirigem para o vale do rio Pó; uma para o norte na direção de Bologna e a outra para o nordeste para Emola, importante centro ferroviario da linha ferrea tronco Rimini-Forli-Bologna.

O QG do general Sir Alexander cautelosamente salientou que "não se registou outro

CLARK

rompimento em grande escala" e anunciou que os alemães reforçaram suas divisões na area em perigo. Simultaneamente, concordou que a resistencia inimiga em alguns setores diminuiu.

Na frente do 8º Exercito continua o avanço dos ingleses através as posições inimigas sendo que as tropas canadenses, gregas e britanicas já se encontram a meia milha dos suburbios de Rimini.

"LIMPEZA" TOTAL DA ITALIA

ROMA, 20 — (De Reynolds Packard, da United Press) — A campanha aliada na Italia caracterizou-se hoje por notaveis vitorias alcançadas pelos V e VIII Exercitos, o que faz prever para breve a derrota dos alemães e, consequentemente, a "limpeza" total da peninsula italiana.

O V Exercito irrompeu hoje por uma brecha de dez quilometros de largura nas fortificações ocidentais da Linha Gotica para chegar a um ponto situado tão só 40 quilometros de Bolonha, encuanto que na extremidade oriental da re-

(Conclue na 2ª pag.)

COMITÉ NOS ESTADOS UNIDOS

PARA ROMPER COM A ESPANHA

WASHINGTON, 20 (Associated Press) — A constituição de uma nova organização nacional para trabalhar pelo rompimento de relações diplomaticas com a Espanha foi anunciada hoje pelo representante Coffeé, democrata de Washington que apresentou um projeto de lei, mostrando a urgencia de tal atitude.

O representante Coffée declarou que esta organização será denominada de Comité Americano para a Liberdade da Espanha e terá a sua sede na cidade de Nova York.

O "Caudillo"

"Queremos, — declarou Coffée á imprensa — "pôr um fim a esta hipocrisia de lutar contra o fascismo e ao mesmo tempo negociar com o seu principal expoente, o general Franco da Espanha".

PELA BOA CAUSA

Nun base do Pacifico estes birmaneses concluem o curso de pilotagem, dispostos a colaborar com as Nações Unidas para o esmagamento do Japão.

DEPOIS DA GUERRA

SÓ DOIS PAÍSES OFERECEM PERIGO

WASHINGTON, 20 (De R. H. Shackford, da U. P.) — Foi revelado que os autores do plano das "Novas Nações", por experiencia, podem indicar que a Organização da Segurança do Novo Mundo estará sujeita a encontrar apenas duas fontes provaveis de agressão, bem entendido, em um futuro quase imediato. A ameaça, é óbvio, não parte de nenhuma das potencias do "big four".

A Liga deve estar preparada para dominar, com forças, se necessario, qualquer tentativa de rearmamento por parte da Alemanha ou do Japão e uma possivel agressão perpetrada por um qualquer governo de faceta nazista, que porventura possa subsistir á derrota do "Eixo".

Os autores do plano compreendem que a nova organização não pode, caso tal seja desejado, evitar uma agressão contra qualquer uma das potencias do "big

(Conclue na 2ª pag.)

A TERCEIRA GRANDE OFENSIVA EM 24 HORAS

OS RUSSOS ESMAGAM OS EXÉRCITOS ALEMÃES DO NORTE

E CONQUISTAM 1800 CIDADES E ALDEIAS — ARRASADORA A INVESTIDA SOVIETICA NOS PAISES BALTICOS

LONDRES, 20 (De Michael Fry, correspondente da Reuters) — Investindo na terceira grande ofensiva anunciada em 24 horas, o Exercito russo está agora esmagando o grupo setentrional de Exercitos alemães nos pontos chaves ao longo da frente de 225 milhas do Baltico.

O marechal Stalin anunciou ontem, á noite, que as suas forças que operam na posição mais setentrional, os libertadores de Leningrado, sob as ordens de Govorov, fizeram duas grandes penetrações nas defesas alemãs em Narva e Tartu. Avançando a oéste de Narva, paralelamente ao golfo da Finlandia, a ala direita do marechal Govorov, em três dias de combates avançou quase 40 milhas e se apoderou de trezentas cidades e aldeias. Oitenta milhas para sudoeste; na área de Tartu, a ala esquerda do mesmo Exercito libertou 1.500 cidades e aldeias.

Ainda mais ao sul, na Estonia, e nos arredores de Riga, as tropas dos generais Maslennikov e Bagramyan tambem realizaram importantes avanços nas ultimas 24 horas.

80 milhas ao sul as forças do general Bagramyan movimentando-se para as praias do Baltico, capturaram uma centena de aldeias a léste de Riga e repeliram os alemães numa grande batalha de tanques que foi travada por mais de cinco dias em torno do importante centro ferroviario de Yelgava.

Moscou não fornece detalhes das operações em outros setores do grande front, porém, o coronel von Hammer, comentarista de guerra alemão, informou que as forças do marechal Rokossovsky haviam cruzado o Vistula nas proximidades de Varsovia. Disse ele que as forças que conseguiram chegar á margem do Vistula no ponto em que atravessam o rio duas pontes ferroviarias do suburbio de Praga, foram dizimadas.

O COMUNICADO SOVIETICO

MOSCOU, 20 (U. P.) — É o seguinte o texto do comunicado expedido pelo Alto Comando Sovietico:

"As tropas da frente de Leningrado ao passar á ofensiva na zona ao norte de Tartu romperam as defesas inimigas poderosamente fortificadas e no curso de quatro dias de batalha ofensiva avançaram 70 quilometros, ampliando a brecha existente na frente até 120 quilometros e libertaram mais de 1.500 povoações, inclusive Kalastec, Mutsve, Yesve, Varnya, Kasepaa, Kota, Vara, Keskula, Alaskevi, Nyva, Magdalena, Kogi, Pala, Titoga, Kaluvere, Povere, Samistya, Myzma, Saula e Ezru e as estações

(Conclue na 3ª pag.)

Foram Estes

OS QUISLINGS INTELECTUAIS DA FRANÇA

De Paris, a "U. P." informa:

O Comité Especial, agindo em nome do Comité Nacional dos Escritores Franceses, deu á publicidade uma lista contendo 94 nomes de pessoas, "cuja atitude e cujos escritos durante a ocupação alemã deram apoio moral ou material ao inimigo.

Entre eles figuram Pierre Benoit, Henry Bordeaux, Camile Mauclain Andre Chaumet, Pierre Dominique, Paul Fort, Bernard Fay, Sacha Guitry, Abel Hermat Charles Maurras e Paul Morand.

FALA O CHEFE DO DEPARTAMENTO DE IMPRENSA

Ainda Acredita na Vitoria da Alemanha

LONDRES, 20 (R.) — O dr. Schmidt, chefe do Departamento de Imprensa do Ministerio das Relações Exteriores do Reich, forneceu hoje, aos correspondentes neutros, após regressar de uma visita ao Quartel-General de Hitler, o que qualificou a propria opinião de Hitler sobre a guerra — anuncia a agencia noticiosa alemã DNB

O dr. Schmidt declarou: — "Aqueles que anteriormente declararam estar a guerra perdida para a Grã Bretanha quando a França caiu ou que a União Sovietica seria inevitavelmente derrotada quando a Ucrania e a bacia do Donetz fossem invadidas, têm agora outra idéia, formada á sua propria custa.

"Os que atualmente acreditam em que a Alemanha está perdida porque o inimigo está á beira da Renania e na Prussia Oriental, ou alhures padecem o mesmo erro.

Só perde a guerra aqueles cujo braço se paraliza ou que perde a respiração.

As reservas militares dos ul-

(Conclue na 2ª pag.)

"SÃO PAULO"

Companhia Nacional de Seguros de Vida

Sucursal no Rio de Janeiro: — AV. RIO BRANCO, 114 6.º

DIRETORES

Dr. José Maria Whitaker
Dr. Erasmo Teixeira de Assumpção
Dr. J. C. de Macedo Soares

PROPOSTA POLONESA A UNRRA

Despir os Alemães Para Vestir os Povos Ocupados

MONTREAL, 20 (U. P.) — A Polonia propôs á "U. N. R. R. A.", que os nazistas fossem despojador de roupas, para que se pudessem vestir os povos das regiões libertadas da Europa, se os hitleristas ameaçarem aplicar uma politica de "terra arrasada".

CHURCHILL

O delegado polonês apresentou uma resolução em que se propõe ao Conselho da "U. N. R. R. A." que solicite aos governos aliados a notificação á Alemanha de que se os nazistas destruirem as fabricas de tecidos da Europa, a Alemanha será totalmente responsabilizada por isso.

A referida resolução tambem estabelece que se as minas de carvão forem destruidas pelas forças de ocupação, antes da retirada para a Alemanha, este país será responsa-

(Conclue na 2ª pag.)

SABADO

EM VISITA AO GALEÃO OS OFICIAIS da Aviação Militar Norte - Americana

O general Sorensen e os demais membros da missão de oficiais da aviação militar norte-americana estiveram ontem em visita ás instalações do Galeão.

A comitiva transportou-se em avião da FAB, acompanhada dos oficiais brasileiros tenentes coroneis Clovis Travassos e Faria Lima e capitão Perdigão, sendo recebida naquela Base pelo brigadeiro Gervasio Duncan, comandante da 3.ª Zona Aérea, coronel Loiola Dahyer, comandante do 4.º Regimento de Aviação, e por outros oficiais que ali servem. A missão iniciou a vista pela Fabrica de aviões, a qual percorreu detalhadamente em companhia do tenente coronel Araripe, diretor desse estabelecimento. Percorreu em seguida a Escola de Especialistas, acompanhado pelo coronel Pinheiro de Andrade, seu comandante, e pelo tenente coronel Balouster, diretor técnico do ensino. Os membros da missão assistiram ao desfile diario da tropa, ficando todos muito bem impressionados com as condições fisicas dos alunos e praças.

Em eguida, realizou-se o almoço que foi oferecido pelo comandante da Escola. O coronel Pinheiro de Andrade, ao saudar os ilustres visitantes, teve ocasião de ressaltar o trabalho realizado pelo Ministerio da Aeronautica em três anos de existencia, mostrando que o programa da nossa Força Aérea consiste numa ação de cooperação com os norte-americanos, que nos têm sido valiosos pela ajuda prestada em material e pela experiencia. O general Sorensen agradeceu, manifestado a magnifica impressão sua e dos seus companheiros pela organização e metodo de trabalho que surpreenderam no primeiro contacto com unidades e estabelecimentos da FAB. Declarou ainda esperar que os Estados Unidos continuassem a cooperar com os brasileiros, cada vez mais intimamente, antevendo que no futuro trabalhariamos em conjunto com a mesma especie de material, com os mesmos metodos e organizações semelhantes.

A missão visitou, depois, o 4.º Regimento de Aviação, percorrendo as instalações do C. P. O. R. Ar. e recebendo ai todos os detalhes sobre a formação de pilotos da reserva, parte dos quais termina o curso nos Estados Unidos. O general Sorensen e seus companheiros se detiveram por muito tempo na sala de operações, na Base, onde o major Taunay deu amplas explicações sobre a campanha anti-submarina, na area correspondente a essa unidade.

LEVAM DE VENCIDA AS ULTIMAS DEFESAS DA LINHA GOTICA

(Conclusão da 1ª pag.)

ferida linha fortificada, tropas do 8º Exercito ocupavam o aerodromo de Rimini e, ao mesmo tempo, avançavam pelo territorio da Republica de São Marinho e chegavam a meios de dois quilometros do vale do rio Pó, cuja conquista acelerará a campanha aliada na Italia.

Tropas norte-americanas, britanicas, brasileiras e gregas do V Exercito conquistaram o monte Gerrino, que fica nas proximidades do importante entroncamento rodoviario que é Firenzuola e imediatamente ocuparam o monte La Croce. Essas duas posições são servidas pela estrada de rodagem que corre de Florença para o norte da Italia.

Britanicos e indús ocuparam varias elevações situadas ao sudoeste de Faenza, na via Emilia.

Tropas gregas já se encontram a dois quilometros da extremidade oriental do Pó. Outras tropas aliadas ocuparam o aeroporto de Rimini que foi encontrado profusamente minado.

Em São Marinho os britanicos ocuparam posições distantes apenas um quilometro e meio da aldeia de São Marinho. Tambem ocuparam a povoação de Serravalle, bem como a aldeia de Domagnano.

Os canadenses, por seu turno, conquistaram a cidade de São Martinho sobre o monte L'Abate, depois de 24 horas de sangrenta luta, em que foi necessario manter a cabeceira de ponte sobre os rios Ausa e Budriolo, muito embora fosse terrivel o fogo da artilharia alemã.

Durante as ações ao norte de Florença, os aliados fizeram mais seiscentos prisioneiros nas ultimas 48 horas.

Foi informado que o 8º Exercito, desde que foi iniciada a ofensiva contra a Linha Gotica, fez 8 300 prisioneiros unicamente no setor do Adriatico.

O comandante das forças aliadas na Italia, general Alexander fez uma inspeção na frente do V Exercito e nas seções da linha Gotica, que foram ocupadas. A inspeção teve lugar hoje.

O BRILHANTE FEITO DOS BRASILEIROS

ROMA, 20 — (De Reynolds Packard, correspondente da United Press) — As forças brasileiras tiveram hoje brilhante atuação na campanha aliada da Italia, onde seus oficiais e soldados, já melhor aclimados, estão fazendo sentir o peso de suas armas aos exercitos alemães.

O aspecto mais destacado da participação brasileira foi o importante avanço de 8 quilometros no setor de Liguria, onde as forças do general Mascarenhas de Morais ultrapassaram o porto maritimo de Viareggio e aproximaram-se do entroncamento rodoviario de Camaiore. Camaiore é um ponto importante, pois está situada sobre a estrada de Lucca, que se liga a um grande trecho da costa que passa por Viareggio, distante 8 quilometros a sudeste.

Camaiore fica apenas a 6 quilometros e meio do porto de mar de Pietra Santa. As forças brasileiras que combatem junto a tropas britanicas, sul africanas e indús, participam eficazmente das investidas contra a poderosa "Linha Gotica" onde têm oportunidade de mostrar magnificas qualidades de combate, ao desalojarem os alemães de suas posições entre as rochas das montanhas.

O COMUNICADO ALIADO

ROMA, 20 (A. P.) — E' o seguinte o texto do comunicado do Alto Comando Aliado:

"As forças brasileiras, britanicas, americanas e indianas do 5º Exército norte-americano, continuam a efetuar sensiveis progressos nos flancos da brecha aberta na Linha Gótica ao norte de Florença.

"Simultaneamente outras forças americanas tambem do 5º Exército Americano após semanas de intensa luta abriram uma brecha numa frente de 6 milhas e já se encontram a cerca de 3 milhas de Firenzuola, importante centro rodoviario.

"No setor do Adriatico prossegue a tenaz resistencia do inimigo tendo as forças canadenses e gregas do 8º Exército Britanico se aproximando das defesas da cidade de Rimini, atacando simultaneamente a aldeia de San Fortunato.

"A esquerda, forças britanicas e indianas avançaram até os suburbios da cidade de San Marino e capturaram a aldeia de Serravalle ao norte de San Marino".

Deportados 1.700 Policiais

ESTOCOLMO, 20 (Reuters) — Mil e setecentos policiais dinamarqueses foram deportados para a Alemanha, por via maritima, ontem á noite, de acordo com noticias chegadas a esta capital.

A greve geral continua em toda a Dinamarca, tendo-se registrado na noite de ontem, em Copenhague, sangrentos combates.

JÁ CRUZARAM O RENO E FLANQUEARAM ROTTERDAM, AMSTERDAM E TODAS AS PRINCIPAIS CIDADES HOLANDESAS

(Conclusão da 1ª pag.)

COMO NA AFRICA E NA FRANÇA

LONDRES, 20 (Reuters) — Estudando a situação militar na Holanda, o correspondente da agencia holandesa Aneta escreve que o novo movimento de flanqueamento iniciado pelo marechal Montgomery o qual tambem tem sob seu comando os paraquedistas descidos na Holanda, guarda grande semelhança com a antiga tatica usada nas campanhas do deserto e de França.

No entanto, existe a diferença de que a tatica de agora é vertical em lugar de horizontal. Quanto ao mais, o quadro é o mesmo.

As forças aliadas enfrentaram energica resistencia ao longo de toda a fronteira holandesa e ao oeste de Flandres. Desta vez, os aliados não flanquearam a frente de batalha, mas voaram sobre ela. Simultaneamente, as forças terrestres avançaram pelo sul de Eindhoven.

O resultado, como em todas as operações de Montgomery, foi o isolamento de um numero surpreendente de soldados inimigos.

Na zona do Escalda e nas ilhas da Zeelandia, ficaram engarrafadas.

O inimigo resiste ainda ferozmente no sudoeste de Holanda e Flandres contra os poloneses e canadenses que avançam sobre o estuario do Escalda.

Nesta zona, as inundações ajudam á defesa, mas os alemães pelejam com as costas á parede.

COMPLETAMENTE CERCADOS OS PARAQUEDISTAS

SUPREMO QUARTEL GENERAL ALIADO, 20 (A. P.) — O quartel-general aliado anunciou oficialmente que as tropas de Infantaria Aérea do setor de Arnhem estão "completamente cercadas" pelos nazistas e que as mesmas se estão batendo furiosamente no bolsão contra o anel alemão.

PANORAMA A DOZE HORAS DOS "GRANDES ACONTECIMENTOS"

SUPREMO Q.G. ALIADO, 20 (Reuter), por Sidney Mason, correspondente especial) — Enquanto se esperam as doze horas que o general Eisenhower deu como prazo para anunciar "grandes acontecimentos", as operações em toda a área de Batalha da Alemanha, da costa da Mancha ás imediações do Ruhr, vão se desenvolvendo satisfatoriamente para as armas das Nações unidas.

Toda a resistencia organizada na area de Brest cessou por completo e os alemães foram, tambem, expulsos da zona da peninsula de Crozon. Vantagens foram obtidas nos diversos outros pontos ainda mantidos pelos nazistas na costa bretã e, em geral em toda a zona do Canal. Resistem ainda vigorosamente, todavia, as baterias alemãs do cabo Griz Nez, muito embora a area esteja cercada pelos aliados. Dunquerque e Calais estão sendo investidas, e os alemães ainda se mantêm em Vimereux, tendo sido prematura a noticia de sua queda em poder dos aliados. Boulogne está toda com os canadenses, havendo apenas "bolsões" ao norte.

A penetração da infantaria aerea e das forças do Segundo Exército Britanico pela Holanda continua, tendo sido ocupadas alem de Eindhoven e na area do Nijmegen varias outras localidades, não obstante a resistencia encarniçada que os germanicos estão oferecendo.

RETIRADA NO ESCALDA

As tropas polonesas do Primeiro Exercito Canadense chegaram ao Escalda, em uma frente de 10 quilometros.

Enquanto isso, o grosso do mesmo exercito faz uma arremetida dupla para a costa, objetivando dividir as tropas alemãs que se acham na zona ao sul do Escalda.

Os canadenses no norte capturaram a cidade de Asseande, na fronteira, e na proteção dos poloneses da cabeça de ponte do Hulst, chegaram á pequena distancia da costa.

A situação das forças nazistas na área sul do Escalda é precaríssima, atento ao fato que o grosso de Hitler a dar apenas ações de retardamento desde alguns dias, em toda a faixa que vai de Antuerpia a Zeebrugge, para cobrir a retirada geral.

Aliás, a propria agencia nazista DNB declarou esta manhã que as tropas germanicas estavam se retirando através "Escalda Ocidental". Foi mais longe, porém, a agencia inimiga e proporcionou um quadro de certa maneira impressionante para a situação de sua gente em toda a área do Escalda.

NO ESTUARIO DO RENO

Foi ainda de outra agencia alemã, a "Transocean", a informação de que tropas aliadas de infantaria aerea tinham sido atiradas no estuario do Reno, num total calculado de 3 divisões, ou sejam perto de 60 000 homens.

"A luta nessa zona, todavia, é decisiva, e ambos os lados estão fazendo entrar novas forças a todo momento", proclama a "Transocean".

Tarnausen foi evacuada pelos alemães.

A cidade francesa de Luneville, destacado centro de comunicações, é já agora um local de onde irradiam forças americanas para toda a zona do Mosela. Moyenvic, a 5 milhas suleste de Chateau Saline, foi capturado; tambem Chatel sur importantes capturas.

Na frente do Terceiro Exército Americano, do comando do general Georges Patton, houve Moselle a 30 milhas suleste de Nancy, na margem leste do rio caiu em poder dos soldados de Patton.

Anteriormente um correspondente da Reuters com o Terceiro Exército, telegrafando de Luneville dissera:

"Uma batalha de tanques, de grande escala, está sendo travada entre Chateau Saline e Moyenvic, ao nordeste de Nancy.

Os americanos já destruiram 43 tanques alemães.

Dentro de Chateau Saline há luta pelas ruas. Tanto essa cidade como Moyvnic estão nos contrafortes dos Voages".

Os tanques de Patton tambem estão lutando na cidade de Baccarat, a apenas 64 quilometros do Reno, encontrando todavia resistencia forte em terreno minado e bloqueado.

Os alemães estão atirando á ação seus famosos granadeiros "panzers", mas em pura perda.

METZ QUASE CERCADA

A' nordeste de Metz, onde os defensores nazistas resistem com ferocidade há luta forte.

Os aliados alcançaram as alturas, em assaltos repetidos, e Metz está quase cercada.

NO SETOR DE DEMPSEY

A' ultima hora anunciou-se, neste QG, que patrulhas blindadas do Segundo Exercito Britanico (Dempsey), tinham chegado á margem sul do rio Waal (Reno), ao nordeste de Nijmegen, na Holanda. (Waal é um braço do Reno, nas imediações da foz, quando o grande rio se divide em dois braços, o maior com o nome de Waal e mantendo o outro a denominação de Reno até desaguar).

Ainda Acredita Na Vitoria da Alemanha

(Conclusão da 1ª pag.)

timos meses foram convenientemente concentradas.

A fé dos lideres alemães na vitoria alemã não é o produto de uma maneira deformada de considerar as coisas.

A realidade politica é que a aparecerá. A realidade militar e economica é que a Alemanha pode vencer. A consciencia nacional e espiritual diz que a Alemanha vencerá.

A situação não está sendo avaliada pelos lideres do Reich, com o fanatismo mistico dos condenados senão com a vontade fanatica de vencer".

Um correspondente da agencia Transocean, presente á conferencia de Schmidt, irradiou este comentario:

"O ambiente no Quartel General de Hitler, nestes dias criticos e graves, parece ser de selvagem determinação e firme convicção de que a Alemanha, mesmo agora, tem possibilidades genuinas de vencer.

"Pelo menos, esse foi o teor da entrevista do porta-voz do Ministério das Relações Exteriores do Reich".

Os Russos Esmagam os Exércitos Alemães do Norte

(Conclusão da 1ª pag.)

ferrovarias de Avinurme Mustve, Duagevo, Pezva, Ingema, Tozi, Salaria Uervemava, Kodavere e Karpna.

Simultaneamente ao oeste de Narva, tropas da referida frente, em três dias de luta, avançaram 60 quilometros e ocuparam mais de 300 localidades, inclusive Johvi, Toila, Vasavere, Kuernakula, Vaskinarva, Lemala, Sompa, Rakhva, Isaku, Vigona, Katagee Pilu, o entroncamento ferroviario de Honda e as estações ferroviarias Vaivara, Johvi, Sompa, Urkute, Kohtla e Vyvell.

Ao noroeste e sul de Valga, nossas tropas avançaram em meio de luta e ocuparam mais de quarenta povoações, inclusive Holdre, Branty, Ubvi, Kocini, Zakumulza e Zeni.

Ao leste de Riga, nossas tropas, em meio de batalhas, ocuparam mais de cem localidades, inclusive Savac, Drubivena e Timermaki e as estações ferroviarias de Leiseum e Ergil.

Ao oeste de Jelgava, nossas tropas rechassaram ataques de grandes forças de tanques e infantaria do inimigo. Ao sudoeste de Krosno, nossas tropas ocuparam as povoações de Lybatovka, Rumanov, Becko, Sinyawa, Ochekowa, Bulawki, Iliczewiki e Czysthoar situadas quarenta quilometros ao sudoeste de Krosno e oitenta da Eslovaquia apenas cinco).

Nas demais frentes houve atividade de patrulhas e ações de alguma importancia em alguns pontos.

Ontem, em todas as frentes, 48 aviões e 48 tanques alemães foram destruidos ou inutilizados.

Ontem á noite, uma força aerea de grande raio de ação desfechou um ataque em massa contra Budapeste e o entroncamento ferroviario de Satumare, na Transilvania. Tromperam dezenas de incendios em objetivos industriais e militares. As chamas eram visiveis a duzentos quilometros.

"Tres trens blindados foram pelos ares em Satumare, cuja chamas".

O CHEFE DO GOVERNO ASSINA AS PRIMEIRAS NOTAS DE 20, 100 E 500 CRUZEIROS — Vão ser postas em circulação notas de 20, 100 e 500 Cruzeiros, trazendo estampadas, respectivamente, as efigies de Deodoro, Pedro II e D. João VI. Na tarde de ontem, durante o seu despacho com o presidente da Republica, o ministro Souza Costa convidou s. excia. a assinar as cinco primeiras cedulas de cada um desses valores, estando presentes ao ato os srs. Gladstone Flores, diretor da Caixa de Amortização, Andrade Queiroz, oficial de Gabinete do presidente da Republica, Ovidio Paulo de Menezes Gil, chefe do Gabinete do titular da Fazenda e Lucio Bittencourt, da L.B.A.. Depois de colocar sua rubrica nessas notas que tambem receberam a assinatura do ministro Souza Costa, o primeiro mandatario do país as entregou ao sr. Lucio Bittencourt. A Legião Brasileira de Assistencia fará, como tem acontecido em outras oportunidades identicas, um leilão dessas cedulas, revertendo seu produto em beneficio dos cofres. dessa. filantropica entidade.

Durante esse ato realizado no gabinete de trabalho do chefe do Governo, foi tomado o flagrante que ilustra este texto.

Tribunal do Juri

MATOU POR ENGANO

O Tribunal do Juri reuniu-se, ontem, sob a presidencia do juiz, Ari Franco, funcionando o promotor Otavio Bastos, para julgar o réu, Antonio Lopes da Silva que, no dia 18 de janeiro do corrente ano, ás 21 horas, mais ou menos, na rua Bento Teixeira, vibrou golpes com uma faca-punhal em Jaime Soares Pinto, produzindo-lhe ferimentos que lhe causaram a morte.

Interrogado pelo juiz, o acusado declarou que matara a vitima por engano, julgando tratar-se de "Peixerinho", o qual, sendo um individuo de pessimos antecedentes, havia ameaçado de agressão não só a ele como tambem a toda sua familia.

O réu acrescentou ainda que não conhecendo "Peixerinho", caminhava com seu filho por um lugar ermo, escuro, quando este lhe indicou o homem que se aproximava, como sendo o perigoso individuo que ameaçara sua esposa.

O réu foi processado e denunciado como incurso no art. 121 do Codigo Penal.

Ao terminarem os debates, o Conselho de Sentença condenou o réu á pena de 6 anos e 8 meses de prisão.

Dr. Emygdio F. Simões
Da Assistencia Medico Cirurgica dos Empregados Municipais
CLINICA GERAL — VIAS URINARIAS
Cons. Gen. Caldwell, 310-A
Tel. 22-0222 — das 17 ás 19

Só Dois Paises Oferecem Perigo

(Conclusão da 1ª pag.)

four", pois de acordo com a Declaração de Moscou, as quatro potencias não utilizarão suas forças armadas alem de suas proprias fronteiras sem uma consulta.

O plano chegou á Conferencia de Dumbarton Oaks, e com base no esquema norte-americano se acredita que o documento está baseado em:

1) — O sucesso de qualquer nova liga dependerá por decadas da continua cooperação do "bis four";

2) Se o "big four" falhar, a organização do mundo, falhará;

3) Se uma das nações do "big four" decidir lançar-se a uma agressão mundial, isso poderia significar uma outra guerra mundial;

Uma formula, inclusive os citados pontos, foi apresentada ao Senado dos Estados Unidos pelos senadores Joseph H. Ball, Harold H. Burton e Carl Hatch, principais responsaveis pela resolução original do Senado para a organização do mundo dentro da paz, mediante a utilização de uma policia internacional.

Consultas "Cr$ 5,00" Olhos - Ouvidos - Nariz e Garganta — Dr. Fortunato
Especialista com pratica nos Hospitais da Europa — Rua da Carioca 6, 4.º andar das 13 ás 18 horas, diariamente.

Despir os Alemães Para Vestir os Povos Ocupados

(Conclusão da 1ª pag.)

bilizado pelo combustivel para as zonas libertadas.

Ate agora não se decidiu quando o Conselho considerará o referido assunto.

O diretor da "U. N. R. R. A.", sr. Lehman, apresentou o orçamento administrativo para 1945 em que se prevê a arrecadação de dez milhões de dolares e a proposta de um fundo de reserva de um e meio milhão de dolares.

Espera que uns quatro milhões serão transferidos do orçamento de 1944, o que deixaria somente sete milhões e quinhentos mil dolares para ser cobertos por 44 nações.

O orçamento para ajuda e rehabilitação está calculado em um bilhão de dolares, 90 por cento do qual será pago em especie.

DIARIO CARIOCA

Diretoria:

EXPEDIENTE:

Horacio de Carvalho Junior
Diretor-Presidente

Danton Jobim
Diretor-Secretario

F. J. Teixeira Leite
Diretor-Gerente

Telefones:

Direção: 22-3023 — Chefe de Redação e Secretaria: 42-5571 Redação: 22-1555 — Administração e Gerencia: 22-3035, — Publicidade: 22-3018 — Oficinas: 22-0824.

ASSINATURAS:

Para o Brasil:
Ano .. .. Cr$ 90,00
Semestre .. .. .. Cr$ 50,00
Para o Exterior:
Ano .. .. Cr$ 200,00
Semestre .. .. .. Cr$ 130,00

VENDAS AVULSAS

Em todo o Brasil:
Dias uteis . . . Cr$ 0,40
Aos domingos . Cr$ 0,50
Por avião . . . Cr$ 0,60

São cobradores autorizados os srs. J. T. de Carvalho e Antonio Ferreira da Rocha.

Percorre o interior do país a serviço desta folha o sr. Romualdo Perrota, nosso inspetor.

SUCURSAIS:

São Paulo: diretor Mario Cordeiro — Rua Xavier de Toledo, 84 1º andar, sala 3 — Telef.: 4-6893.

Minas Gerais — Belo Horizonte: diretor Antonio Brasiliano da Costa — Rua da Bahia, 919 1º —Telefone: 2-0765.

REPRESENTANTES:

Paraná, Santa Catarina e Rio Grande do Sul: dr. Caio Machado — Rua Lamenha Lins, 230 — Curitiba.

Pernambuco — Recife: Rui Duarte.

Bahia — Salvador: Virgilio D. Borba Junior.

Publicidade: 22-3018

— PRAÇA —
TIRADENTES, 77

NAS FEIRAS LIVRES DE COPACABANA

EM AÇÃO OS PUNGUISTAS

Falta de Policiamento Inexplicavel — Agindo No Meio do Publico—Surpreendeu o Larapio No Momento Oportuno — Um Guarda Que Chegou Tarde — O Fato Requer Imediatas Providencias

A feira-livre de Copacabana, onde estão agindo os punguistas.

Não são raros os casos de "punguistas" que agem nas feiras-livres, aproveitando-se da distração das pessoas que recostadas ás barracas regateiam as mercadorias com os negociantes, esquecidas de que estão sendo seguidas por um desses individuos maldosos que, atentos aos seus movimentos, aguardam a oportunidade para arrebatar-lhes a carteira com dinheiro.

COMO AGEM OS PUNGUISTAS

Episodios dessa natureza verificam-se com frequencia em todas as feiras-livres da metropole, devido á falta de policiamento inexplicavel existente nesses mercadinhos ambulantes.

Os "punguistas", não é novidade alguma, sempre habeis em esconder a sua verdadeira personalidade, apresentam-se muitas vezes sob o aspectos de cidadãos pacatos e trabalhadores, para melhor observar o movimento de suas incautas vitimas.

Uma vez feito o trabalho de observação, aproxima-se da pessoa visada e, num movimento rapido, imperceptivel, executa o seu plano e desaparece imediatamente daquele local antes que possa ser surpreendido.

NÃO DEVEM SER CONFUNDIDOS COM OS CARREGADORES

E' preciso não confundir os elementos nocivos, que se dedicam a essa modalidade de roubo com os honestos trabalhadores que se oferecem modestamente como carregadores para conduzir as compras das donas de casa que ali fazem o seu sortimento semanal.

Esses, aliás, são conhecidos nos bairros e têm mesmo as freguesas certas que chegam a procurá-los afim de confiar-lhes aquela missão.

A campanha policial deve ser movida contra os verdadeiros "punguistas", muitos dos quais são autenticos profissionais, e, portanto, já familiares ás autoridades.

SURPREENDEU O "PUNGUISTA"

Foi isso o que aconteceu ontem com uma moça na feira-livre realizada semanalmente na rua Gago Coutinho, na Praça Duque de Caxias, onde estão agindo numerosos desses vigaristas.

Felizmente o fato foi percebido pela jovem que, sentindo que lhe tocavam no bolso do capote, sem perder a calma interceptou o espertalhão quando este já se preparava para fugir, com as mãos cheias das notas roubadas naquele instante.

Intimado por ela a entregar-lhe o dindeiro, quiz ele negar a autoria do furto, porem foi obrigado a obedecer, pois um dos feirantes, percebendo a cena, procurou imediatamente um guarda pelas imediações.

Tudo foi inutil, pois o guarda se achava muito distante do local, e não havia nenhum outro policial no momento. Assim, o punguista, que era um homem de cor preta, estatura regular, aparentando 23 anos e vestido de macacão azul, trazendo ainda um boné á cabeça, fugiu calmamente.

Só mais tarde, quando o punguista devia estar muito longe, talvez já refeito do susto por que passara, surgiu então um vigilante municipal, rodando nas mãos o "casse-tete", displicentemente e caminhando vagaroso, como se nada tivesse acontecido.

Conforme se vê, o policiamento nesses locais é deficiente e, portanto, faz-se urgente o aumento do numero de policiais encarregados da vigilancia, afim de evitar que o publico esteja exposto a ação dos punguistas que ali operam.

UM HOMEM DE GOVERNO EM MANGAS DE CAMISA

O SERINGUEIRO NÃO É MAIS UM PÀRIA

Assuntos Abordados Numa Entrevista Com o Interventor Magalhães Barata: União das Forças Politicas do Pará — A Amazonia Precisa de Braços — No Pará Não Ha Racionamento de Manteiga — Capitais Paulistas Para a Amazonia

S. PAULO, 20 (Da sucursal do DIARIO CARIOCA) —No cenario da administração da Amazonia, o nome do cel. Magalhães Barata tem um destaque incontestavel. Aparecendo nos dias agitados da revolução de 30, pouco depois, consolidada a vitoria das armas rebeldes, s. s. deixou o convivio de seus camaradas de caserna e, acedendo ao convite do presidente Getulio Vargas, assumiu as responsabilidades do governo do Estado do Pará, propondo-se a executar o programa revolucionario da valorização da terra e do homem da Amazonia.

Desde o inicio de seu governo, o cel. Magalhães Barata chamou a atenção do país, provocando vivos debates alguns de seus atos publicos, que fugiam á rotina e feriam os antigos processos de governar com discreção. Por vezes, ao defender o que lhe parecia justo, s. s. assumia atitudes um tanto teatrais.

Entretanto, isso, com o correr do tempo, verificou-se que era, apenas, a exteriorização de um temperamento impulsivo e sincero. Passada a refrega, cessado o ardor da luta, s. s. ensarilhava as armas e apresentava-se ao lado dos adversarios da vespera, defendendo as aspirações populares e trabalhando eficazmente pela prosperidade de seu Estado.

Aproveitando a rapida passagem do coronel Magalhães Barata por São Paulo, onde s. s. veio fazer a inauguração oficial do Escritorio de Expansão Comercial do Pará, organização criada pelo seu espirito dinamico, no intuito de intensificar o intercambio comercial entre o norte e o sul do Brasil, tivemos a oportunidade de ouvir a sua palavra autorizada que,

O coronel Magalhães Barata quando falava ao diretor da sucursal do DIARIO CARIOCA, em São Paulo.

através de uma palestra sugestiva, focalizou os principais problemas sociais e economicos de sua terra.

UM HOMEM DE GOVERNO EM MANGAS DE CAMISA

No hotel Excelsior, palestrando animadamente com algumas figuras da administração bandeirante o interventor do Pará recebeu-nos em "mangas de camisa" explicando:

— Apesar do frio paulista, como vê, continuo a manter os habitos de minha terra, trabalhando de acordo com o seu clima. No Pará — prossegue s. s. — em virtude do clima tropical o paletó é quase decorativo.

— Todos lá trabalham em "mangas de camisa" e, nas proprias ruas da moderna capital paraense os operarios e os empregados do comercio, não raro, andam com esses trajes democraticos.

Neste momento, o fotografo interrompeu a nossa palestra, preparando-se para bater uma chapa. S. s. quis vestir o paletó, mas nós preferimos que ele se conservasse em "mangas de camisa" nos trajes com que o estadista do norte costuma exercer as suas atividades publicas.

A UNIAO DAS FORÇAS POLITICAS DO PARA

— Depois de sete anos fóra das atividades politicas, — voltou a falar o coronel Magalhães Barata — assumi, novamente, o governo de meu Estado, indicado pela confiança do presidente Getulio Vargas. A minha ação outra coisa não tem sido senão o desdobramento do programa administrativo que tracei por ocasião de assumir, em 1930, as responsabilidades dos ideais revolucionarios. Esquecendo injustiças, pondo acima das paixões partidarias o interesse publico, a felicidade de meus conterraneos, eu procurei atrair os elementos sadios, operosos e cultos, para uni-los em beneficio coletivo. Todas as forças politicas, com tradições locais, foram aproveitadas. Não levei para o governo nenhum ressentimento. Entretanto, apesar dessa minha atitude de reconciliação, de compreensão patriotica, continuo, de quando em vez, alvejado por alguns adversarios intransigentes, adversarios que não têm sabido, como eu, colocar acima das suas paixões pessoais o amor ao Brasil e ao seu progresso. Aceito, de bom grado, a critica quando ela é bem intencionada e sincera. Acho até indispensavel para o homem de governo que se façam com toda atenção as sugestões dos espiritos que se acham fora dos bastidore politicos.

O SERINGUEIRO NAO E MAIS UM PARIA

A uma pergunta do reporter o coronel Magalhães Barata respondeu:

— Um dos problemas que mais tem merecido a atenção do meu governo é o social. Não seria justo que eu me descurasse do amparo ao trabalhador da Amazonia, cuja atividade fecunda vinha se desenvolvendo num cenario hostil e que, absolutamente, não correspondia ao seu esforço tão util e tão mal compreendido. Principalmente o proletario do interior, o seringueiro, que percorria florestas impenetraveis para trazer a borracha e oferecer á civilização o conforto dos automoveis, dos aviões e de outros veiculos para os quais a borracha era indispensavel. Não me esqueci desses párias, soldados anonimos da riqueza nacional, que, com as suas armas rusticas, venciam as hostilidades da natureza, proporcionando a fortuna para alguns privilegiados. Assim, dentro do programa que foi traçado pela revolução de 30, procurei dar-lhes assistencia social. As leis trabalhistas hoje já são uma realidade em minha terra. Tenho criado escolas, hospitais e outros meios de amparo ao trabalhador e á saude dos proletarios paraenses, iniciativas que têm se estendido no "hinterland".

A AMAZONIA PRECISA DE BRAÇOS

Referindo-se ás possibilidades economicas, do Estado do Pará, o coronel, Magalhães Barata disse:

— O problema do Amazonas depende do povoamento antes de tudo. As suas vastas extensões de terra, as suas riquezas naturais estão desafiando os capitais e a mobilização dos braços. A lenda de que o nosso clima é hostil já foi de há muito desfeita. O vale do Amazonas é, sem duvida nenhuma, uma das regiões mais ferteis do país. Aliás, um exemplo bem expressivo dessa fertilidade temos na organização modelar da Companhia Ford que está produzindo os resultados mais satisfatorios tanto para os capitais americanos como para os interesses nacionais. Com o fim da guerra, que preveio bem proximo, teremos certamente um surto extraordinario de progresso na Amazonia com o aproveitamento inteligente de suas riquezas excepcionais.

O Instituto Agronomico do Norte dirigido pelo sr Felisberto de Camargo e o laboratorio da Companhia Ford estão trabalhando eficazmente para obterem a borracha e a sua reprodução por processos novos e mais adiantados. Dessa colaboração, feita pelos maiores técnicos no assunto, sairá evidentemente a vitoria economica da Amazonia, assegurando-lhe, na reconstrução do Novo Mundo, a produção mais perfeita e vultosa da borracha. Temos ainda, como é do conhecimento da Nação, outras riquezas naturais, nascidas espontaneamente em nosso sólo.

As madeiras mais variadas, óleos vegetais, essencias e, destacando-se pela sua importancia a castanha do Pará, tão apreciada em todo o mundo com varios nomes... Não foi a guerra que tornou conhecida essa popular amendoa. Muito antes ela já era exportada em larga escala, não só para os demais Estados do Brasil como, tambem, para o estrangeiro. Todavia, logo que saia do Pará, a nossa castanha passava a ter os mais variados nomes: nós, amendoa avelã, etc. Esse é um dos preconceitos mais sérios que estou enfrentando: o de obrigar os revendedores da castanha do Pará a lhe dar o seu nome legitimo, e a sua origem brasileira!

NO PARA' NAO HA RACIONAMENTO DA MANTEIGA!

— A pecuaria — prossegue o interventor do Pará — é outro setor de minha administração que tem merecido cuidado especial. A ilha do Marajó e o Baixo Amazonas oferecem grandes possibilidades para criação de um grande rebanho bovino capaz de atender ás necessidades do Estado, oferecendo ainda margem para exportação. Entretanto, torna-se necessario fugirmos aos processos dos tempos coloniais, sem orientação técnica á altura dos dias em que vivemos. Neste sentido empregarei todos os meus esforços afim de que os invernistas tenham o auxilio do Estado, no que respeita aos metodos novos de tratamento do gado de córte. Ainda ha pouco, na imprensa carioca, o meu governo foi alvo de comentarios a proposito do abastecimento de Belém. Entre outros que me distinguiram com a sua critica estava o professor Mauricio de Medeiros, brilhante colaborador do DIARIO CARIOCA. Fiquei muito satisfeito com a oportunidade que me proporcionaram, por isso que esclareci que a capital do meu Estado tem, em matéria de controle e distribuição de generos alimenticios, uma situação das menos dificeis em nosso país. Todos comem carne, adquirindo-a aos preços tabelados, graças ao sistema de resenseamento e racionamento instituido pelo meu governo. A carne só é vendida tres vezes por semana. Entretanto, o açucar, o leite e a manteiga não são racionados, sendo adquiridos pela população de acordo com sua vontade.

CAPITAIS PAULISTAS PARA A AMAZONIA

— Qual a impressão que teve v. s. de São Paulo? — inquiriu o reporter.

— A melhor possivel — respondeu o nosso entrevistado. Como sabe, vim ao Rio de Janeiro tomar parte no Decimo Congresso Brasileiro de Geografia. Concluidos os trabalhos desse importante conclave, não podia deixar de fazer uma visita, embora rapida, ao grande Estado sulista e ao seu operoso governo, sob a direção esclarecida do dr. Fernando Costa, velho amigo de minha terra, onde esteve durante a sua fecunda gestão no Ministerio da Agricultura, fundando ali o Instituto da Borracha. Aproveitei a oportunidade para inaugurar oficialmente o Escritorio de Expansão Comercial do Pará, fundado pelo meu governo e destinado a intensificar o intercambio comercial entre o Pará e este Estado. Aliás, devo dizer, meu caro jornalista, que acredito que esse intercambio ha de tomar em breve um surto excepcional, prevendo mesmo, para dentro em pouco uma colaboração mais estreita entre os vultosos capitais paulistas e as fontes de riquezas da Amazonia — concluiu o nosso entrevistado.

PARA RESOLVER A CRISE DE CARVÃO VEGETAL

RACIONAMENTO DO FABRICO DE GASOGENIO

O Coordenador Estaria Disposto a Adotar Essa Medida — Os Gasogenistas Apresentarão Contra-Propostas — Uma Reunião No Automovel Clube Para Tratar do Assunto

Aspecto da reunião dos gasogenistas

Conforme o DIARIO CARIOCA noticiou amplamente, a falta de carvão para cozinha está se acentuando a cada dia, havendo mesmo alguns estabelecimentos em varios bairros que, há varios dias, não dispõem da minima quantidade daquele combustivel para atender ás necessidades do publico.

O sr. Souza Dias, presidente do Sindicato do Comercio Varejista de Carvão e Lenha, aliás, teve oportunidade de detalhar, numa entrevista a esta folha, as razões que motivaram essa crise que tão graves prejuizos trouxe á população pobre de nossa capital.

Os varejistas, aliás, expunham as causas da falta desse precioso combustivel, para gasogenio, vendido a Cr$ 1,20 o quilo, é o mesmo denominado "redondo", usado pelas lavadeiras, do preço de setenta centavos o quilo.

Ora, tratando-se de um tipo identico, claro é que os atacadistas preferem beneficiar e vender o carvão para gasogenio, sabendo-se que esse, vendido á razão de Cr$ 1,20, oferece-lhes maior margem de lucros.

Assim sendo, compreendem-se as razões do incidente verificado entre negociantes atacadistas e varegistas, na estação de Silva Freire, quando os primeiros negaram-se vender a mercadoria aos carvoeiros que pretendiam efetuar as suas compras.

RACIONAMENTO DE APARELHOS DE GASOGENIO

O Coordenador da Mobilização Economica, coronel Anapio Gomes, tendo ciencia dessas anormalidades, resolveu agir imediatamente e, ao que parece, chegou á conclusão de que o fator principal dessa crise advinha do grande numero de carros de gasogenio, que dia a dia entram em circulação na cidade, aumentando o consumo de carvão.

Desse modo, então, se não se chegasse a uma conclusão satisfatoria, o fabrico de aparelhos dessa especie seria racionado, alem do que não se permitiria a instalação dos mesmos em qualquer veiculo, sem que primeiramente fossem conhecidas as suas verdadeiras finalidades.

Essa seria uma das fórmulas adotadas afim de garantir o combustivel para o publico.

COMISSÃO DE GASOGENISTAS PARA TRATAR COM O COORDENADOR

Para tratar de assuntos ligados a seus interesses, relacionados com essa medida, os fabricantes de gasogenio realizaram ontem uma pequena reunião no Automovel Clube do Brasil, tendo comparecido grande numero de interessados.

A reunião teve por fim expor aos presentes a situação em que se encontravam, em face do problema, ficando deliberado que cinco representantes dos fabricantes de gasogenio iriam em comissão ao gabinete do Coordenador, para fazer-lhe uma larga exposição de motivos, inclusive a situação dos gasogenistas, que, uma vez aprovada a medida do racionamento dos aparelhos, sofreriam grandes prejuizos, tendo ainda de dispensar inumeros operarios e técnicos, contratados especialmente para esse serviço.

DE QUE NECESSITA O SEU BAIRRO ?

HOJE: SÃO CRISTOVÃO

O Clube de São Cristovão e o Internato Pedro II — Glorias e Tradições de Um Antigo Bairro Imperial — Um Confronto Entre o Presente e o Passado — Poeira, Lama, Mosquitos e Falta de Calçamento

São Cristovão tem a sua historia brilhante. Vem de muito longe. Ainda hoje os seus moradores mais antigos gostam de reportar-se aos dias luminosos de outrora, quando São Cristovão era o bairro aristocratico por excelencia.

Hoje, todavia, é, pode-se dizer, um bairro abandonado pelas autoridades. E por isso, mais do que a de qualquer outro recanto do Rio, a sua população tem muito a reclamar.

Ali, entretanto, estão ainda, como reliquias do passado, o Clube de São Cristovão, cheio de tradições e glorias, ainda em franca atividade, o Internato Pedro II, educandario dos mais tradicionais da metropole, de onde sairam homens ilustres que desempenharam os mais altos cargos de administração do país e, por fim, o velho e legendario Campo de São Cristovão, antigo parque em que em outras eras realizavam-se as paradas militares de 7 de Setembro.

A reportagem do DIARIO CARIOCA, em prosseguimento á sua enquete, esteve ontem no antigo bairro imperial, ouvindo a opinião dos seus moradores.

POEIRA, LAMA, MOSQUITOS, FALTA DE CALÇAMENTO

O sr. Antonio da Cunha Pereira, pequeno negociante, viuvo, de 46 anos, ia atravessando a rua São Luiz Gonzaga, á altura da Cancela, quando o abordamos.

— De que mais precisa seu bairro?

— De tudo e mais alguma coisa, foi o relampago de sua resposta. Depois, sabendo que desejavamos maiores esclarecimentos, parou um momento e disse:

— "São Cristovão, sr. jornalista, é mesmo um bairro abandonado. Dir-se-á que as autoridades municipais acham que basta viver de recordações. Não tem, por isso, a menor atenção para os mil problemas que se oferecem por essas bandas. Para começar meu rosario de exclamações, que são a de todos quantos habitam o antigo bairro Imperial, basta dizer-lhe o seguinte: temos poeira demais; lama para dar e vender; mosquitos para exportar; ruas sem calçamento, que dão gosto ver..."

— O sr. Antonio Cunha faz uma ligeira pausa, olhou-nos de frente, e incisivo, adiantou:

— No calor é isso que o senhor está vendo: continuas nuvens de pó varrendo os ares, entrando pelas rotulas, invadindo as casas comerciais, levando, em seu conteudo, tudo o quanto se chama microbio... Se, ao contrario, chove, como ás vezes sucede dias seguidos, é então a lama que passa a dominar a tudo e a todos. As ruas que se transformam em lagoas dum barro vermelho.

Junte-se a isso os mosquitos, alimentados pela nenhuma limpeza da praia de São Cristovão e aí está, em sintese, uma amostra dos grandes males que nos afligem a nós, sancristovenses".

— Sou leitor do DIARIO CARIOCA, prosseguiu o nosso interlocutor, e li o que desejam os moradores do Rio Comprido e da Tijuca. Nós, ao contrario, não reclamamos outra coisa além de melhoramentos materiais, como sejam calçamentos de ruas, limpezas de outras, derrubadas de pardieiros incriveis e, principalmente, o melhor carinho por parte da limpeza publica".

A OPINIÃO DE UMA DONA DE CASA

Despedimo-nos do sr. da Cunha Pereira, e a dois passos, na rua Lopes Quintas falamos á senhora Maria de Azevedo Pires, que saia da quitanda o lado, sobraçando um repolho e um molho de cenouras.

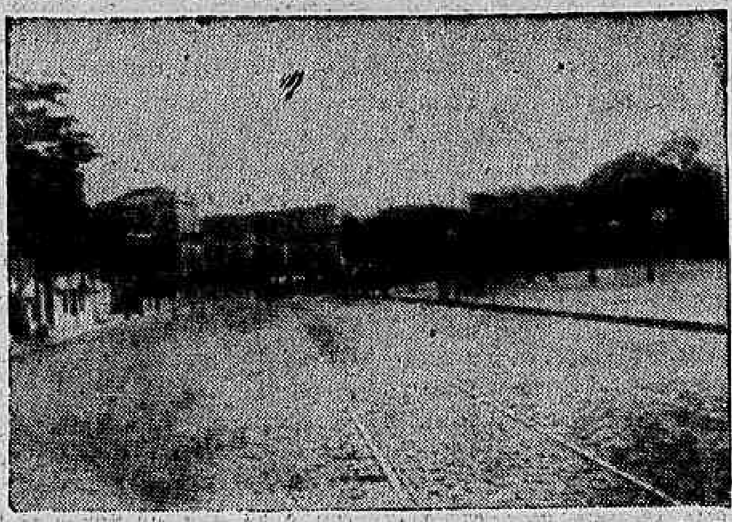

O Campo de São Cristovão, vendo-se o Clube de São Cristovão e o Internato Pedro II, ambos gloriosas instituições do passado do bairro.

Dona de casa de condição humilde, sua resposta foi completamente diversa daquela que nos dera o pequeno negociante.

— O que eu penso é o seguinte, sr. jornalista: Aqui tudo é caro. Desde o feijão, que é bem nosso, até a batata doce, que, ao que me consta, não vem da Alemanha, São Cristovão, como o sr. sabe, é um bairro essencialmente de operarios. Quase todos aqui, como eu, vivem trabalhando um dia para garantir a subsistencia no outro. No entanto, o trem de vida é o mesmo dos chamados bairros ricos, como a falada Copacabana, a conhecida Tijuca, e esse tal de Leblon, do qual falam muito. E o sr. quer a prova do que lhe digo? Aqui a tem. O sr. está vendo esse embrulho que trago debaixo do braço? É um repolho e um molhe de cenouras que acabo de comprar, ali, na quitanda do "seu" Joaquim. Pois esse repolho velho e esse molhe de cenouras murchas, custaram-me oito cruzeiros. E ou não é uma calamidade isso? Onde, nós humildes operarios podemos suportar esse elevado nivel de vida? E não é só isso. Sabe o senhor quanto nos custa o quilo de arroz? Três cruzeiros e cincoenta centavos. A batata, o feijão, a farinha de mandioca e o fubá, acompanham o mesmo ritmo. Tudo nos custa os olhos da cara. Já não falo na carne e no leite. Isto porque esses dois alimentos tornaram-se aqui, quase impossivel de adquiri-los, uma vez que não dispomos de tempo para perdermos quatro ou cinco horas em pé nas filas. Até os alugueis das casas, apesar dessa sujeira que a poeira se encarrega de manter, têm sido estupidamente majorados. Qualquer "cabeça de porco" dessas custa duzentos e trezentos cruzeiros por mês. Até parece que não existe uma lei que proibe esse abuso."

Dona Maria toma folego. Respira. Olha-nos admirada, assim como se estivesse convicta que falara demais e, estendendo-nos a mão, conclue suas declarações, dizendo:

— E como se tudo isso fosse pouco, ainda essa danada falta dagua que, então nestes ultimos dias, tem sido de desesperar um santo.

CONTRA OS GALANTEADORES DE ESQUINAS

Deixamos dona Maria e ingressamos na Quinta da Boa Vista. Crianças pobres da redondeza divertiam-se aos grupos.

Ao chegarmos ao portão central, encontramo-nos com uma jovem que caminhava apressada para o ponto de bonde.

O reporter aproximou-se e, depois de apresentar as suas credenciais, indagou:

— Mora em São Cristovão?

— Sim, na rua São Luiz Gonzaga. Por que?

Explicamos, então, o nosso objetivo e o que significava a nossa presença naquele bairro.

— As necessidades desse bairro? — indagou ela.

E continuando:

— "São tantas, que quase se torna impossivel menciona-las assim de pronto. Creio mesmo que, apesar do seu aspecto aristocratico, São Cristovão é um dos bairros onde ainda existem uma serie de problemas que até hoje não foram resolvidos, satisfatoriamente para o bem e para o sossego dos seus pacatos moradores.

A falta de policiamento, por exemplo, é um dos fatores mais importantes. Os inumeros "almofadinhas" que se postam nas esquinas, para dirigir pilherias de mal gosto ás pessoas que passam, são como uma verdadeira praga.

Acredite — diz ela concluindo — que as familias de São Cristovão veriam com grande satisfação a adoção de qualquer medida tendente a reprimir abusos dessa natureza.

O Monstro de Guimarães Desperta a Imaginação dos Vates Populares Nortistas

TEREZINA, 20 (Agencia Nacional) — O já famoso monstro marinho que vem aparecendo nas costas de Guimarães, no Estado do Maranhão, está despertando a fecunda imaginação dos trovadores populares do norte. Assim é que acaba de surgir nesta capital um trabalho do trovador Rodolfo Cavalcanti, no qual são descritos em versos os momentos de horror que vão passando os habitantes daquela região maranhense. As trovas de Rodolfo Cavalcanti têm tido grande procura por parte da população local.

CORPO 8

Questão de Figado...

NAO sou português e não moro em Niterói. Mas gosto dos assuntos d'alem mar e costumo desopilar o figado com a historia do "José do Telhado" e certos telegramas que nos chegam das doces terras do mui nobre senhor Dom Oliveira Salazar. Um telegrama de Portugal é p'ra mim um acontecimento. Leio e releio. Trate-se de falatorio nas Camaras Corporativas, da tentativa de suicidio do "Zé da Ponte", ou de alguma entrevista do sr. Antonio Ferro. "Ai como é diferente o amor em Portugal"...

Por isso tive, ontem, um grande dia. Estes meus olhos que a terra há de comer deliciaram-se com três telegramas. E, como não sou egoista, vou permitir ao leitor o mesmo prazer, sim senhor!

Eis o primeiro:

"LISBOA, 20 (A. P.) — Um caçador apanhou próximo ao mar, na região de Vagos, uma ave exotica que morreu no dia seguinte. Esta ave certamente procedia da Alemanha pois trazia consigo uma anilha com a inscrição: "Germania Vogewalter Helgoland".

Eis o segundo:

"LISBOA, 20 (A. P.) — Morreu Antonio Braga, com a idade de 59 anos. Braga era figura muito conhecida na boêmia da cidade do Porto devido a sofrer de macrocefalia."

Agora, o terceiro:

"ESTOCOLMO, 20 (R.) — A agencia nazista DNB transmite a seguinte informação de Toquio:

"Em entrevista com correspondentes de imprensa, um portavoz do Ministerio das Relações Exteriores, hoje desmentiu o boato de que Portugal pretenda romper as relações com o Japão e mandar 10 000 homens de suas tropas, presentemente estacionadas na Australia, para Timor.

As relações entre Toquio e Lisboa — acrescentou o portavoz — são, agora, como sempre, amistosas".

Como se vê, não há novidades em Portugal. Nem mesmo uma nova profissão de fé democratica do sr. Oliveira Salazar... — SAM.

LAVRADORES PAULISTAS EM VISITA AO MINISTRO MARCONDES FILHO — Esteve, ontem, no Gabinete do titular da pasta do Trabalho, Industria e Comercio, a Comissão de Lavradores e Usineiros de Algodão do Estado de São Paulo, recentemente convocada pelo ministro da Fazenda, para uma reunião que se realizou nesta capital. Recebidos pelo ministro do Trabalho, falou, em nome da Comissão, o sr. Flavio Rodrigues que, interpretando o sentimento de cento e dez mil trabalhadores da lavoura bandeirante, depois de felicitar s. excia. pela brilhante politica trabalhista que vem realizando, discorreu sobre os problemas da lavoura paulista que trouxe a Comissão ao Rio, pedindo o apoio do ilustre ministro para a solução dos mesmos. Respondendo, o sr. Marcondes Filho disse-lhes da simpatia com que recebia a visita, augurando-lhes o maior exito nos seus trabalhos em prol da industria algodoeira nacional. Na gravura, um aspecto feito no decorrer da audiencia.

Diario Carioca

RIO DE JANEIRO, QUINTA-FEIRA, 21 DE SETEMBRO DE 1944

A nossa opinião

Batem-se os Brasileiros!

QUANDO o Brasil enviou para a Europa os soldados da sua Força Expedicionaria, tinha a certeza de que eles saberiam honrar a sua patria e corresponder á expectativa dos seus compatriotas. Daqui aguardavamos ansiosos o momento em que os rapazes da F E B receberiam o seu batismo de fogo, iniciando a cooperação ativa do Brasil á obra da libertação do mundo.

A nossa entrada na guerra — que deixou de ser européia, para ser universal — não poderia se limitar ao auxilio economico aos nossos aliados. Isso seria uma participação quase platonica. O nosso país foi duramente ultrajado pelo nazismo. Sua carne sangrou e as feridas abertas foram profundas. Compatriotas nossos, entre eles mulheres e crianças, foram covardemente assassinados, na tocaia da noite, pelos piratas do Eixo. Haviamos de tomar uma atitude retilinea, digna das nossas tradições, do nosso passado, compatível com os nossos sentimentos de honra.

Enquanto a Aviação e a Marinha entravam em ação, policiando os mares, garantindo os comboios, afundando submarinos, o Exercito se preparava para tomar parte na luta contra os boches. O derrotismo indigena, o quintacolunismo incorrigivel, procuraram levar a ridiculo a deliberação que tomaramos. Mas o povo brasileiro que, desde o inicio da guerra, estava de alma e coração ao lado das Nações Unidas, fiel á sua formação democratica, esse povo confiava em que o Brasil não deixaria de estar presente, na hora oportuna, no campo das operações, ombro a ombro com ingleses, americanos, canadenses, poloneses, belgas holandeses, enfim com todas as nações que defendem os direitos do homem contra a ferocidade nazista.

* * *

Um dia tivemos a noticia de que os nossos soldados haviam chegado á Italia. Agora, outra noticia: os brasileiros estão lutando bravamente contra os alemães. E não só isso. Eles estão desempenhando a sua missão com galhardia e heroismo. Não são comentarios de correspondentes de guerra que nos comunicam os feitos dos nossos compatriotas. E' o proprio general Clark, comandante do 5º Exercito, é o general Alexander, comandante das forças aliadas na Italia, que fazem o elogio dos rapazes que o Brasil enviou, cheio de esperanças e de fé.

As palavras desses dois ilustres chefes militares, cheias de calor e de admiração pela técnica e pelo arrojo dos soldados brasileiros são um indice do muito que estes ainda poderão fazer, para a conquista da vitoria final sobre o nazismo. O nosso orgulho ainda mais se robustece, quando vemos que os nossos compatriotas não representam um país militarizado, de tradições guerreiras, de um país que tenha se constituido o pavor de outros povos. Pelo contrario, eles são embaixadores de uma nação que sempre defendeu a paz, que sempre se bateu pelos postulados da fraternidade humana, que sempre optou pelo arbitramento nos conflitos internacionais. Os soldados da F.E.B. levaram, entretanto, para a luta aquela chama que serviu, tantas vezes, de guiadora dos nossos destinos historicos, quando fomos chamados a guerras a que não podemos fugir. E' a chama que animou Caxias, Osorio, Porto Alegre, Camara, Tiburcio e tantos outros vultos esmaltados no culto civico da nacionalidade.

Acompanhemos, pois, com entusiasmo, a ação dos brasileiros que, no outro continente, estão dando testemunhos tão belos do vigor da nossa gente e da nossa raça e, sobretudo, da decisão com que deliberamos vingar os que morreram sob as garras das feras nazistas e ajudar, com o nosso sangue, a vitoria do direito sobre a força, da liberdade sobre a tirania.

AQUI MORAVAM TRAIDORES...

Jean Marie Gerbault

PARIS, 20 (S.F.I.) — Deixei Saint Etienne, com uma coluna das Forças Francesas do Interior que se dirigia como reforço para Moulins e Dijon, onde os combates continuam. Mas, saindo de Moulins, passa-se perto de Vichy. Como resistir então á tentação de dar uma volta na capital decaida? Cheguei ás sete horas, quando as ruas ainda estavam desertas, todas as lojas fechadas. Uma estação de aguas sem doentes, uma estação termal sem hospedes, uma capital sem governo. Que magica haveria de devolver a Vichy uma vida capaz de encher suas avenidas por demais largas onde vagueia de novo um perfume de provincia adormecida? Pensa-se irresistivelmente num espetaculo que terminou, na liquidação de um "four" depois que o publico, na sua decepção, molestou um pouco o elenco e seus acessorios!

Depois da partida dos Helveticos os quais, diga-se de passagem, representaram do modo mais cavalheiresco o ingrato papel a que os convidava o diplomata, só restarão no Hotel dos Embaixadores, outróra pequeno demais, senão 13 embaixadas: — Bulgaria, Dinamarca, Espanha, Finlandia, Vaticano, Portugal, Rumania, Suecia, Turquia, etc... Os representantes do Japão partiram ao mesmo tempo que Petain e Laval nas bagagens da Wehrmacht. Portugal e Bulgaria tambem estão de partida, mas por outra razão.

Alguns cartazes descorados, já semi-despregados, relembram que tal ou qual palacio foi sede de um ministerio. Nas Termas, instalou-se o Estado Maior das Forças Francesas do Interior. Já o Majestic foi devolvido ás suas verdadeiras finalidades: — viajantes e refugiados tomaram os lugares dos esbirros de Darnand e da Gestapo. E eis-me aqui, ante o Hotel do Parque, tristemente celebre. Fui o primeiro jornalista que ali penetrou desde a partida do "Mestre". Nesse hall de colunas amarelas, onde tantos intrigantes esperaram sua vez de falar...

Não pude penetrar no apartamento de Petain, pois o Comité de Libertação mandou que fosse fechado a chave, mas visitei o de Laval que fica bem no andar de cima. Uma sala de banho, um escritorio, o vestibulo e depois do outro lado uma peça pequena cujas venezianas estão fechadas, tendo ao fundo tapeçarias d'Aubusson, um telefone branco numa mesa de carvalho, algumas cadeiras de estilo. Era ali que Pierre Laval vendia a França. Um cheiro incrivel instalou-se na peça e, no entanto, já ha alguns dias...

No andar terreo, foi dado visitar a sala de jantar do marechal e o Museu de Horrores, isto é, o salão onde estão amontoados franciscas de todos os tamanhos em ouro e diamante, de seda ou cartão fervido, oferecidos pelos presidentes de inumeros agrupamentos corporativos que então floresciam.

Quanto á louça e aos talheres do chefe de Estado, pertenciam ao mobiliario dos Eliseos e atualmente estão sendo encaixotados em grandes volumes que ainda têm a inscrição: — "Presidencia da Republica"...

TOPICOS

Justiça

UM juiz do Distrito Federal, o dr. Afonso Lirio, absolveu um jornalista acusado de agressão, em vista da falta de provas. Isso é trivial, acrescentará o leitor. Todos os dias se absolve, no foro, por falta de provas. O que é expressivo, porem, é a fundamentação da sentença. Havia indicios da agressão, mas a prova testemunhal era fraca. E o magistrado, depois de tentar inutil mas honestamente dissipar a duvida, lavrou a absolvição, dizendo: "Mais vale absolver um culpado que condenar um inocente".

O leitor poderá juntar, ainda, que o juiz não fez senão o seu dever, aplicando o clássico "in dubio pro reo", consagrado em todo mundo culto. Concordamos. Mas temos visto, ultimamente, tantos casos em que se esquece ou despreza essa regra de ouro, que não trepidamos em assinalar com louvores a sentença do juiz Afonso Lirio. Cresceu muito nesta ultima década a corrente dos que pretendem justamente o contrario, isto é, que é preferivel condenar um inocente a absolver um culpado, sob a alegação de que assim o exige o supremo interesse da ordem e da segurança social.

Clovis Bevilacqua fulminou essa heresia quando escreveu que "a pretexto de promover o bem comum, destroi-se a liberdade e sacrifica-se a ética".

Passou a ser moda, entretanto, exagerar as razões do interesse coletivo contra os do interesse individual. O argumento do "salus populi", de exceção, passa a regra. Em vez de procurar o justo meio, o equilibrio entre o individuo e a sociedade, procurava-se esmagar a pessoa sob o peso do interesse da sociedade, ou melhor, do Estado. Essa concepção do direito leva diretamente ao fascismo, e sabemos hoje a que abismos o fascismo conduz.

A verdade é que de onde se proscreve a garantia individual desaparece a propria segurança social. A pretexto de proteger a sociedade, cria-se a desordem, pela incerteza em que todos vivem. Esquecem-se hoje tantas verdades elementares...

Estejamos certos de que entre as consequencias desta guerra teremos o triunfo inevitavel de velhos conceitos que o tempo e o uso não desgastam, porque são eternos.

* * *

Monumento da Cidade

A CASA em que viveu Rui Barbosa foi adquirida pelo Governo. Hoje é um monumento nacional. Nos Estados, vários edificios onde vieram ao mundo homens ilustres, foram transformados em lugares de culto cívico do povo.

Aqui no Rio existe um predio, á rua 20 de Abril, onde nasceu o Barão do Rio Branco, o grande chanceler a quem Rui chamou de "Deus Terminus da Nacionalidade". Nesse predio já houve uma habitação coletiva, uma cocheira da Limpeza Publica, uma seção da Diretoria do Abastecimento. Hoje está num estado deploravel.

A Prefeitura é proprietaria do edificio. Poderia ter ali instalado uma escola, com o nome do chanceler ou um museu historico que relembrasse fatos da sua vida gloriosa. No entanto, nada se fez. A não ser uma placa que o Centro Carioca ali colocou, nada mais relembra o diplomata insigne que tão alto elevou o prestigio internacional do Brasil.

A reportagem que os nossos colegas do "O Globo" ontem publicaram, em torno da Casa Rio Branco, merece as atenções da Prefeitura. E' necessario que o predio da rua 20 de Abril seja devidamente restaurado e tenha um destino que perpetue a memoria do chanceler. O sr. Henrique Dodsworth, a quem a capital já deve tão assinalados serviços, certamente tomará a iniciativa de cumprir o decreto 4.241, de 20 de abril de 1934, que considera o edificio em questão monumento da cidade.

* * *

Mendigos Falsos e Verdadeiros

O RAPAZ percorria a longa fila dos ônibus de Lins e Vasconcelos. Pálido, meio curvo, olhos remelentos, um rictus de desalento, roupa surrada, colhia esmolas dos que esperavam condução para casa. Seu aspecto inspirava mesmo piedade. Ia ele fazendo sua "féria", comovendo, principalmente, o coração feminino, sempre generoso e solicito em atender á desgraça alheia.

Em dado momento deu-se o imprevisto. Uma tosse súbita obrigou o rapaz a tirar o lenço do bolso da calça. E, ao puxá-lo, deixou cair ao chão um belo pacote de notas, sendo que a que servia de involucro era de duzentos cruzeiros. A surpresa foi geral. Mas o esmoler não deu tempo a perguntas. Desapareceu.

Ainda há poucos dias os jornais noticiavam a prisão de um pedinte que trazia consigo oito mil cruzeiros. Agora, o caso desse rapaz, de que a policia não chegou a tomar conhecimento. Tudo está mostrando a necessidade urgente de uma reação das autoridades contra a falsa mendicancia que continua a reinar no Rio de Janeiro, constituindo uma verdadeira afronta aos nossos foros de cidade civilizada e culta. Esse meio de vida de certos individuos não pode, nem deve, ser permitido pela policia. Para os verdadeiros mendigos, para aqueles que realmente são dignos de amparo, devem existir os asilos e os abrigos. Para os falsos, a cadeia.

* * *

Uma Escola e Duas Finalidades

A CRIAÇÃO da Escola de Aprendizes de Marinha Mercante é uma medida de duplo proveito. Ao tomá-la, o presidente Getulio Vargas atendeu, por certo, a ambos. E' que esse estabelecimento não vem apenas preencher uma lacuna de há muito sentida, a de um celeiro de tripulantes para os nossos navios mercantes, mas tambem dar perspectiva de melhor futuro a numerosos jovens que vão cursá-lo.

Já é grande, aliás, o numero de menores que recebem em Marambaia, na Escola de Pesca que ali funciona, tambem sob os auspicios do Abrigo Redentor, instrução e habilitação que os armará de outros recursos para a vida futura.

A Escola de Aprendizes de Marinha Mercante, entretanto, abrirá para um milheiro de rapazes, anualmente, possibilidades ainda maiores. Por outro lado, a nossa frota mercante, cuja tendencia é a de se ampliar grandemente em breve futuro, passará a contar com pessoal de fato preparado para as muitas tarefas de bordo, sobretudo para aquelas que se referem ao trato com os passageiros, tripulações essas que até o presente, eram formadas heterogeneamente, por pessoal improvisado, sem qualquer aprendizado técnico ou especializado.

Como ainda agora acentuava em entrevista o ministro da Viação, o Brasil em qualquer momento pode adquirir uma frota mercante de grande vulto. Formar para ela tripulações eficientes é que não poderiamos. E é, precisamente, o que promoverá o estabelecimento profissional que o presidente Getulio Vargas acaba de criar.

ENTREVISTA COM RODOLFO MOTA LIMA

O PROBLEMA DA MORADIA PESADELO DO CARIOCA

Precisa Ter Um Paradeiro a Exploração da Compra e Venda de Edifícios de Apartamentos — Um Plano de Construções Populares Poderia Solucionar ou Amenizar a Crise — A Caixa Economica e os Institutos Pouco Fazem Para Ajudar a Construção da Casa Propria — Com a Legislação Vigente Muito Se Poderia Fazer — Mas Falta Uma Lei Que Obrigasse a Cumprir as Já Existentes...

O problema da moradia continua a ser um dos pesadelos do carioca. Dia a dia se agrava a crise de habitações. Entretanto, a seção imobiliaria dos jornais, ocupando páginas e páginas de anuncios nos jornais, vivem anunciando diariamente centenas de apartamentos, casas e terrenos, mas somente para vender. Para alugar, nada.

Desse modo, casa para morar, no Rio, torna-se um privilegio dos que estejam em condições de se tornarem proprietarios. Os simples mortais, que apenas ganham para uma subsistencia pontilhada das mais amargas restrições, estes, que se arranjem!...

E a febre de construções continua. Dia a dia novos arranha-céus se erguem, altaneiros, em busca da estratosfera... São novos apartamentos para vender...

APELANDO PARA O GOVERNO

—Não haveria uma legislação bastante energica, afim de por um paradeiro a esse descalabro?

O sr. Rodolfo Mota Lima, que é membro da Comissão Consultiva do Serviço Federal de Abastecimento, apresentou, ha tempos, a esse orgão um projeto de regulamentação das construções, visando conduzir os construtores a uma politica de edificações populares, que, alugadas, estivessem ao alcance da classe média e do operariado.

Além disso, ainda recentemente, na ultima reunião da Comissão Consultiva, teve o sr. Mota Lima ocasião de se referir ás manobras de proprietarios pouco escrupulosos, visando burlar a lei do inquilinato e tentando despejar, por meio de um grosseiro ardil, centenas de pessoas moradoras num dos maiores edificios de apartamentos do bairro da Urca.

Por tudo isso resolvemos ouvir o sr. Mota Lima sobre a crescente e desesperadora crise de habitações.

APARTAMENTOS SO' PARA VENDER

Inicialmente perguntamos ao sr. Rodolfo Mota Lima se não achava viavel uma legislação que acabasse com a especulação dos apartamentos só para vender.

— Não só "acho" viavel uma legislação que ponha termo á especulação da compra e venda de edificios e apartamentos — respondeu-nos — como mesmo a propuz, ao me pronunciar, na Comissão Consultiva do Serviço de Abastecimento, sobre um projeto que dizia com as construções. Mostrei-me partidario da regulamentação das construções no Distrito Federal, com o fim de se dar a precisa solução á crise de habitações, ao mesmo tempo contendo a furia construtora que apenas objetiva fazer altos negocios nas transações sucessivas com os imoveis, que alcançam, nessa corrida, preços fantasticos. E já se tornou uma profissão atraente, pelas enormes vantagens que oferece, a de intermediario nas operações de compra e venda.

O CASO DO EDIFICIO URCA

A proposito do escandaloso caso do Edificio Urca, perguntamos se a legislação vigente já não reprime explorações como essa.

— Ha realmente uma legislação destinada a reprimir as explorações de inquilinos por senhorios. Principalmente ela se destina a limitar os alugueis, sem o que a alta teria acompanhado o cinismo e o deslavamento com que se vem arruinando a minguada economia popular em tudo quanto é essencial á vida do povo, sob o desmoralizado pretexto das "consequencias da guerra". Ha outros objetivos visados pela lei. Mas a capacidade inventiva dos exploradores é grande e não lhes faltam meios de a burlar. São varios e conhecidos. Seria fastidioso e desnecessario citá-los, cabendo-me dizer que o caso da Urca é a "ultima" novidade no processo.

UM PLANO DE CONSTRUÇÕES

Perguntamos se o sr. Mota Lima achava que a solução da crise atual, aguda como é, poderia esperar por uma solução baseada em algum plano de construções.

— Um plano de construções, orientado por técnicos de verdade, como sugeri, sem haver .. descoberto a polvora, sem duvida resolverá, ou pelo menos atenuará, a crise de habitações. Essa solução será demorada, por varios motivos, porque, no meu entender, ela dependerá daquela regulamentação, afim de que se construam casas de moradia coletiva não apenas para abastados, mas para a classe media e proletarios.

— Não considera excessivo o juro cobrado pela Caixa Economica nos emprestimos para a construção da casa propria?

— Os juros em geral são excessivos no Brasil e poderiam ser muito mais modicos. Não sei se os conseguirá reduzi-los. Seria conveniente fazê-lo pelo menos no que respeita á emprestimos para construções. Mas nem sempre o que mais convém é o que se pensa em fazer...

Perguntamos se não poderiam a Caixa Economica e os Institutos conceder maiores facilidades para a construção de moradias proprias.

— Todo mundo admite — responde o sr. Mota Lima — que a Caixa e os Institutos poderiam dar maiores facilidades — direi menores dificuldades — aos que precisassem de recursos para construir. Mas esse aspecto é um dos mais serios do problema e não escapa á febre exploradora dos construtores de grandes imoveis a atuação dessas instituições. Há um emaranhado de coisas em torno da crise que torna mais conveniente, mesmo, aos menos avisados, procurar evitá-lo.

Finalizamos perguntando se não seria o caso de se criar uma lei de emergencia capaz de pôr termo á crescente exploração em torno da falta de habitações.

O sr. Mota Lima acha que não nos faltam leis, e explica, encerrando a entrevista:

— Uma lei de emergencia... Parece-me que não é a falta de leis a causa desse estado de coisas e talvez o excesso delas fosse pior. Dentro do que existe tudo se poderia fazer para conter os que burlam e violam os direitos. Talvez fosse melhor outra lei que obrigasse a cumprir as já vigorantes...

Piretro do Brasil Para os Exércitos Aliados

As plantações de piretro, segundo comunicação recebida pelo Ministrio da Agricultura, desenvolvem-se auspiciosamente no Rio Grande do Sul, onde as terras são altamente favoraveis á nova cultura.

Nos municipios de Taquara, São Francisco de Paula, Santo Antonio Pelotas, Cangassu' e outros, as culturas da preciosa planta, cujas flores constituem, no momento, materia prima essencial aos suprimentos dos exércitos aliados, permitem avaliar uma produção de cerca de um milhão de quilos este ano.

E' oportuno informar que as flores de piretro contem principios ativos, inofensivos aos homem e aos animais de sangue quente, sendo, portanto, a base necessária ao preparo de quase todos os inseticidas.

O seu emprego, portanto, nas frentes de batalha, principalmente no Pacifico, onde os insetos representam grave perigo para as tropas, é da maxima necessidade.

Daí o interesse dos compradores norte-americanos pela cultura da planta no Brasil, a cujos interssados foram fornecidas ultimamente 1.500 libras de sementes.

Telegrama do Ministro Mendonça Lima ao General Mascarenhas de Morais

O general Mendonca Lima, titular da pasta da Viação, endereçou ao general Mascarenhas de Morais, comandante em chefe da Força Expedicionaria Brasileira, o telegrama seguinte:

"Receba ilustre camarada minhas congratulações pelas sigficativas palavras de julgamento de uma personalidade tão autorizada como o general Clark sobre conduta das Forças Expedicionarias Brasileiras sob o seu comando.

Todos nós esperavamos um comportamento nossas tropas altura tradições militares nacão mas é com jubilo sempre novo que vemos acrescido patrimonio moral nossa patria com o generoso sacrificio sangue brasileiro na luta pela liberdade do mundo.

(a.) João Mendonça Lima ministro da Viação e Obras Publicas".

O Julgamento de Pietro Caruso

George Bria

ROMA, 20 (Associated Press) — Pietro Caruso, ex-chefe de Policia de Roma sob a dominação nazista, foi levado hoje a julgamento, pela segunda vez, por haver sido suspensa a audiencia de ontem, em virtude das manifestações violentas de que resultou o linchamento de Carrotta, o ex-diretor da tetricamente famosa Cadeia de Regina Coeli.

Pietro Caruso foi levado pela manhã, muito cedo, para o Palacio Corsini, antiga edificação que data do Seculo XVI e que se acha nas imediações da Prisão de Regina Coeli. A policia tomou todas as precauções para evitar a repetição dos acontecimentos de ontem, tendo sido limitado o numero de pessoas autorizadas a penetrar no recinto e com as ruas proximas inteiramente bloqueadas por agentes e soldados da policia italiana.

As autoridades aliadas estavam com suas forcas de prontidão, para o caso da policia romana não poder reprimir quaisquer desordens semelhantes ás da vespera.

Logo ao iniciar-se a audiencia, Caruso perdeu o seu primeiro golpe, quando lhe foi negado o adiamento do julgamento até o fim da guerra, ou por seis meses pelo menos, tendo ele alegado para isso que a sua defesa necessitava da presenca de duas testemunhas importantes: — Guido Buffarini Giudi, ex-ministro do Interior, e Traveglio, que era o sub-chefe de Policia de Roma, ás ordens do acusado. O procurador do Estado opôs-se ao adiamento, alegando que constam contra o réu tambem acusações de carater civil, e o Tribunal rejeitou o pedido.

Caruso foi levado até o edificio, e até a cadeira que lhe era destinada, com o auxilio de agentes de policia e judiciarios, pois ele ainda usa muletas, em virtude do acidente que sofreu, no automovel em que fugia de Roma, ao se aproximarem as forças aliadas.

A seu lado, sentou-se o sr. Roberto Occhietto, seu secretario e co-reu dos crimes constantes da acusação.

Foram lidos a seguir os varios itens do libelo, do qual constam contra Caruso as seguintes acusações:

1º) — Entregou aos alemães cincoenta refens, que foram executados nas Grutas de Ardeatina.

2º) — Deteve cidadãos de Roma para fazê-los entrar para os batalhões de trabalho forçado.

3º) — Violou a extraterritorialidade da Igreja de São Paulo.

4º) — Autorizou seu secretario e outros funcionarios seus subordinados a cursar, na Holanda, a Escola de Sabotagem ali instalada pelos alemães.

As mãos de Caruso tremiam, ao receber a copia do libelo, e sua voz era surda quando, de acordo com o processo italiano, começou a ler a sua propria defesa.

Em suas palavras, pronunciadas com calma e em voz baixa, Caruso declarou que o fuzilamento de refens, na Ardeatina, foi determinado pelo marechal Kesselring, em março deste ano. Acrescentou que Kappler, ex-chefe das forças "S.S." alemãs em Roma, lhe pediu que entregasse oitenta refens, na noite do dia em que uma coluna de "S.S." foi atacada a bombas nas ruas de Roma. Esses refens deveriam ser executados, com centenas de outros, por ordem do marechal Kesselring. Compreendeu a gravidade do pedido que recebia e procurou aconselhar-se com o ministro do Interior de então, Guido Buffarini-Giudi, o qual lhe disse:

— "Acho melhor entregar os homens porque, do contrario, quem sabe o que poderá acontecer-nos?"

Caruso disse que cumpriu a ordem, mas cortou o numero de refens para cincoenta em vez dos oitenta pedidos.

Quanto ao caso da violação da Igreja de "San Paolo Fuora Le Muri", Caruso disse que tambem nesse caso a responsabilidade cabia aos alemães, acrescentando entretanto que ele mesmo ignorava que esse ato feria os direitos de extraterritorialidade do Vaticano. Como se sabe, a policia de Roma, fornecida por Caruso, assaltou aquela Igreja e ali deteve oficiais e civis italianos que nela estavam refugiados.

O secretario de Caruso, Roberto Occhietto, um homem alto e vistoso, depondo depois de seu antigo chefe, confessou que havia desempenhado um duplo papel, durante a ocupação alemã, não só servindo á Policia, orientada pelos alemães, como tambem obtendo informações importantes, que fazia chegar ao conhecimento do V Exercito aliado.

O Governador Militar de Roma, designado pelos Aliados, coronel Charles Poletti, assistiu á sessão de julgamento, desde o inicio.

HOTEL BALNEARIO Icaraí

apresenta

AMANHÃ

Heloisa Helena

na estréia da fantasia musical

"COCK-TAIL" DE RITMOS

Proximas estréias:

REVERIE com Juliana Ianakieva

INVERNO com Eva Lanthos

Todas as tardes chá e diversões

Reserva de mesas Tel. 4581 — Niteroi

Falencias Requeridas

A. L. de Almeida, estabelecido á rua Pereira Franco, 15, com negocio de oficinas de ferreiro e serralheiro, requereu ao juiz da 5ª Vara Civil a confissão de sua falencia, sendo o seu passivo de Cr$ 287.241,00.

Banco Brasileiro Unido, sendo credor de Afonso Correia Bastos e Cia., estabelecido á Avenida Marechal Floriano, 115, pela quantia de . . . . Cr$ 1.000,00, requereu ao juiz da 4ª Vara Civil, a falencia da referida firma.

A Empresa Nacional de Produtos de Borracha Ltda., sendo credora de Irmãos Barbates Ltda., estabelecidos á rua do Senado numero 7, pela quantia de Cr$ 12.231,10, requereu ao juiz da 8ª Vara Civil a falencia da firma devedora.

Transferencia de praças para contingentes

O general Canrobert P. da Costa, que está respondendo pelo expediente do Ministerio, assinou ontem o seguinte aviso: "Devendo as praças dos contingentes das Circunscrições de Recrutamento possuir no minimo, alguma instrução secundaria e conhecimentos especiais, de modo a poderem informar requerimentos, organizar e atualizar fichas, lavras certidões e certificados, é facultada a transferencia para os citados contingentes de soldados mobilizaveis com qualquer tempo de serviço. Fica assim, alterada a letra C do item II do aviso nº 1.312, de 23-5-1944."

Dr. José de Albuquerque

Membro da Sociedade de Sexologia de Paris

DOENÇAS SEXUAIS DO HOMEM

Rua do Rosario 172 - De 1 ás 7

ALÔ BRASIL

É O PROGRAMA FEITO PARA VOCÊ PORQUE APRESENTA SEMPRE

As nossas melhores musicas!

Os nossos melhores artistas!

As nossas personalidades mais expressivas!

DESTACAMOS NO PROGRAMA DE HOJE:

★ SILVIO CALDAS

ZILAH FONSECA

HELOISA HELENA

Todas as 5ª feiras, ás 21.00 horas na RADIO TUPÍ

UMA APRESENTAÇÃO DA

CIA. DE CIGARROS SOUZA CRUZ

Os Caboclos Reagem Contra a Especulação dos Intermediarios

É Tragica a Situação dos Criadores de Suinos No Interior Paranaense — Urge Encontrar Uma Providencia Que Salve os Safristas de Um Desastre Economico

CURITIBA (Do Departamento do DIARIO CARIOCA para o Sul do País) — Inumeras noticias chegadas do interior do Estado, precisamente das zonas centrais, dão-nos conhecimento de que os criadores de suinos cujo numero se eleva a centenas, conhecidos sob a denominação de safristas, estão vivendo agora momentos de sérias dificuldades não só em face dos juros escorchantes que lhes cobram os financiadores particulares, como tambem devido ás constantes baixas que ali forçam os ardilosos compradores. E' verdade que uma grande parte de safristas está agora sendo financiada pela Carteira de Crédito Agricola do Banco do Brasil. Entretanto, uma outra grande parte que, por circunstancias diversas, ainda não aproveita aquelas facilidades, está completamente ao sabor da ganancia infinita dos intermediarios.

Os males provenientes dessa ilegitima exploração do trabalho dos confiantes caboclos têm assumido, ultimamente, proporções avantajadas, chegando ao ponto não só de provocar queixas unanimes mas até um apreciavel movimento entre os safristas no sentido de se iniciar uma reação conjunta contra o doloroso estado de coisas.

E' que, diante do alto preço em que se encontra o suino, em face de uma intensa procura que resulta, entre outras causas, da escassez do gado bovino de corte, os criadores do interior, começando a compreender e a reconhecer a importancia de seu papel nesse setor da pecuaria, se julgam, justamente, com o direito de obter melhor paga pelo seu produto e um lucro compensador que corresponda, pelo menos, aos lucros do intermediario dentro das naturais proporções do negocio de cada um.

A situação demonstra, de modo multo eloquente, o grau de exploração dentro do qual se está processando o comercio do suino no interior paranaense, mormente nas zonas centrais do Estado e que são, por sinal, as principais fontes de abastecimento daquele precioso produto.

E a situação é bem clara e ilustrativa do momento que estamos vivendo no país, ainda sob a ação perniciosa de uma especulação impune. Enquanto, de um lado, o criador recebe pelo seu produto uma importancia irrisoria, de outro lado nós outros, nos centros urbanos, vamos adquirindo a carne de porco e os seus derivados por um preço quase proibitivo. E' ainda o velho e sempre novo problema de produtores e consumidores dolorosamente explorados em favor e no beneficio de classes intermediarias que, a cada dia, obtêm ganhos mais vultosos.

E é, afinal de contas, um dos sintomas mais frisantes do crescente desnivel que hoje tanto se patenteia entre as atividades rurais e as demais atividades economicas, acentuando fenomenos profundamente prejudiciais ao equilibrio organico da economia nacional, como o da fuga dos campos — hoje na ordem do dia.

Os poderes competentes a esta hora sem duvida já estão tomando as devidas providencias de modo a encaminhar a questão dos safristas do interior paranaense para uma solução satisfatoria. Aproveitando o entusiasmo dos interessados em reagir, em bases conjuntas, contra a situação, há de ser facil, certamente, organizá-los em solido bloco para a eficiente defesa de suas atividades economicas.

DENTADURAS

ANATOMICAS, COM DENTES TRANSPARENTES, PELO PROCESSO AMERICANO — GARANTIA ABSOLUTA

CLINICA DENTARIA ESPECIALIZADA

DOS DRS.

CATULLO BREVIGLIERI JUNIOR

e HELIO DE TOLEDO MACHADO

TRABALHOS RAPIDOS E GARANTIDOS

PIVOTS, COROAS e PONTES, em horas apenas

CONSULTORIOS HIGIENICOS E BEM MONTADOS

OFICINA DE PROTESE PROPRIA

R. Buenos Aires, 250-2.º andar - Diariamente

CARDILO FILHO

ADVOGADO

AV. ERASMO BRAGA, 12

8º ANDAR

ESP CASTELO

Ações, consultas e pareceres sobre Direito Civil e Comercial. Ajustamento de estatutos de sociedades anonimas em geral, ás novas leis, especialmente empresas de seguros, bancarias ou concessionarias de serviços publicos.

ATOS DO CHEFE DO GOVERNO

NOMEAÇÕES PARA A ORDEM DO MERITO MILITAR

DECRETOS NAS PASTAS DA JUSTIÇA, EDUCAÇÃO, AGRICULTURA E VIAÇÃO

O presidente da Republica assinou, na pasta da Guerra, na qualidade de Grão Mestre da Ordem do Merito Militar, decretos nomeando para o Quadro Ordinario de Graduados Especiais dessa Ordem, com o grau de Grande Oficial, o Tenente-General sir James Andrew Harcourt Gammell, oficial do Exercito Inglês e com o grau de comendador os majores-generais Daniel Noce, Lowell W. Rocks e Willis D. Crittemberger, do Exercito dos Estados Unidos da América e E. G. Beaumont-Nesbitt, do Exercito Inglês.

OS EMPRESTIMOS CONTRAIDOS NO EXTERIOR

Dispondo sobre emprestimos contraidos no exterior por firmas de sociedades brasileiras o presidente da Republica assinou o seguinte decreto-lei:

Art. 1º — Na conformidade da legislação vigente, independem de autorização do Governo os emprestimos contraidos no exterior, por sociedades ou firmas brasileiras para serem pagos nas respectivas moedas de curso legal, libra ou dolar.

Paragrafo unico — Não fazem exceção a essa regra os emprestimos em obrigações ao portador, debentures, com garantias dadas no Brasil e para aqui serem cumpridos, observados os preceitos do decreto n. 177-A, de 15 de setembro de 1893, e do decreto-lei n. 2.627, de 26 de setembro de 1940.

Art. 2º — Este decreto-lei entrará em vigor na data de sua publicação.

Art. 3º — Revogam-se as disposições em contrario.

ATOS NAS DIVERSAS PASTAS

O presidente da Republica assinou os seguintes decretos:

NA PASTA DA JUSTIÇA

Concedendo exoneração a Dulcilia Narcisa Leite de escriturario, classe E.

Transferindo, a pedido, Nelson Rosa Gonçalves, escrevente juramentado do 1.º Oficio da 3.ª Vara de Orfãos e Sucessões da Justiça do Distrito Federal para o 17.º Oficio de Notas da mesma Justiça.

Concedendo reforma, na Policia Militar do Distrito Federal, ao 2.º sargento Francisco Espindola de Mendonça, ao tambor Durval de Paula Costa, ao soldado Euripedes Pires Querido e ao musico Orestes Marques de Oliveira.

Aposentando: Alberto Baldissara, desenhista, classe G, Honorio José da Cruz, escrevente juramentado do 7.º Oficio de Notas da Justiça do Distrito Federal, Antonio Marques, trabalhador, classe D, Pedro Luiz dos Santos Lima, guarda civil, classe F e João de Arruda Camara, arquivista, classe J.

Concedendo exoneração: a Francisco Esteves, Fermino do Nascimento, Luiz Relix, Antonio Alves Velho e Antonio Leal Gomes da Silva Santiago, naturais de Portugal; a Maria Gruschka, João Teniski e Lilli Alt, naturais da Austria; e Ambrosio Kruchym, natural da Polonia; a Fulgencio Navas, natural da Espanha; a José Esbaile, natural da Siria; a Oscar Martini, natural da Italia; e a Iolanda Seraphine Page, natural da Suiça.

NA PASTA DA EDUCAÇÃO

Nomeando Maria Ribeiro Grama Lobo D'Eça, interinamente, escriturario, classe E.

Exonerando Nenemias da Silva Queiroz, de professor catedratico, padrão M, da Faculdade de Direito de Recife.

Concedendo exoneração a Dirceu Gonçalves Dias de escriturario, classe E e a Cicero Cerqueira Pereira, de professor catedratico, padrão M.

NA PASTA DA AGRICULTURA

Autorizando: a sociedade de Mineração Carbonifera União Ltda., a lavrar jazida de carvão mineral no municipio de Cresciuma, Santa Catarina; Ivo de Magalhães a lavrar jazida de carvão mineral no municipio de São Jeronimo, Rio Grande do Sul; a Companhia de Industria, Comercio, Mineração e Agricultura "Ciema", a transformar cinquenta por cento do seu capital em ações ao portador; a empresa Companhia Mineração Picui S. A., a pesquisar minérios de estanho e bismuto, quartzo e associados, no municipio de Picui, Paraiba; a empresa de mineração Companhia Mineração Picui S. A. a pesquisar quartzo, berilo, columbita, minérios de bismuto, de estanho e associados, no municipio de Picui, Paraiba; Randolfo Lourenço da Rocha pesquisar mica e associados no municipio de Tombos, Minas Gerais; Jorge de Paiva Meira a pesquisar minérios de ferro e associados, no municipio de Colombo, Paraná; Julião de Feliciano Marques a pesquisar mica e associados no municipio de Peçanha, Minas Gerais Vinicius Vasconcelos a pesquisar mica e associados no municipio de Governador Valadares, Minas Gerais.

Anulando a autorização conferida a Pedro Vaz Ferreira para pesquisar manganês, bauxita, coridom e associados, no municipio de Iguapé, São Paulo.

NA PASTA DA VIAÇÃO

Suprimindo 1 cargo extinto de diretor regional da Diretoria Regional dos Correios e Telegrafos do Rio Grande do Sul, padrão L.

NO DEPARTAMENTO ADMINISTRATIVO DO SERVIÇO PUBLICO

Nomeando Manuel Olimpio de Almeida Carneiro, interinamente, técnico de pessoal, classe I.

NO CONSELHO NACIONAL DE AGUAS E ENERGIA ELETRICA

Autorizando a Companhia Força e Luz Cataguazes-Leopoldina, com séde em Cataguazes, Minas Gerais, a construir uma linha de transmissão entre a sua estação transformadora de Cataguazes e a fabrica de tecidos da Companhia Manufatora de Tecidos de Algodão.

Outorgando a José Gonçalves da Silva concessão para aproveitamento de energia hidraulica de um desnivel existente no ribeirão do Onça, distrito de Coroaci, municipio de Peçanha, Estado de Minas Gerais.

OUTROS DECRETOS

O presidente da Republica assinou um decreto-lei abrindo, pelo Ministerio da Viação, o credito especial de Cr$ .... 708.000,00 á verba material da Estrada de Ferro do Rio Grande do Norte.

CLINICA DE MOLESTIAS FOCAIS

DR. ROBERTO BREA

MEDICO E CIRURGIÃO-DENTISTA

Disturbios funcionais provocados por focos dentarios ou amigdalinos

RADIOGRAFIA EM RESIDENCIA

EDIFICIO CARIOCA — 4º ANDAR — SALA 405 — FONE: 42-8448.

Pessoas Recebidas, Ontem, Pelo Prefeito

O prefeito recebeu, ontem, em seu gabinete, os srs. Edison Passos, Teixeira de Freitas, maestro Silvio Piergili e dr. Candido Campos, diretor de "A Noticia", afim de agradecer os cumprimentos enviados pelo prefeito pela passagem do cincoentenario daquele orgão da imprensa carioca.

Ontem, no Catete

DESPACHOS E AUDIENCIAS DO PRESIDENTE

O presidente da Republica recebeu, ontem, para despacho, no Palacio do Catete, os srs. Artur de Sousa Costa, ministro da Fazenda, João Marques dos Reis, presidente do Banco do Brasil e Henrique Dodsworth, prefeito do Distrito Federal.

GARANTIR A HABITAÇÃO AO POBRE, EIS A PREOCUPAÇÃO DO GOVERNO DO PARÁ

Como Se Apresenta o Problema Em Belém e as Soluções Que Se Vão Concretizando

BELEM — Setembro — (Especial para o DIARIO CARIOCA) — O matutino "O Estado do Pará" publica, em grande destaque, a seguinte nota oficial da Prefeitura Municipal:

— Sob a epigrafe "O Povo não tem casas para morar", o "O Estado do Pará" de domingo ultimo abordou alguns comentarios sobre a deficiencia de casa em nossa capital.

Não deixa de ter razão esse conceituado orgão de publicidade que nos comentarios expendidos, demonstrou preocupar-se com um problema sério e dificil o qual entre os propósitos do governo atual, está merecendo a sua particular atenção

Impõe-se, todavia, uma explicação sobre o motivo pelo qual as classes desfavorecidas, isto é, os operarios, os pobres, a gente do povo que vivem "au jour le jour", lutam com a falta de casas para se abrigarem, a despeito das "ruas que se alargam e da linha do engenheiro ir rasgando tudo".

Ninguem ignora que o governo do coronel Magalhães Barata nas suas duas fases administrativas, tem prestado a sua maior cooperação ao bem-estar coletivo.

As classes menos abastadas merecem o seu desvelo constante defluindo desta circunstancia o notavel prestigio e confiança que s. excia. lhes inspira.

Haja vista para os decretos ns. 193, 222, 229 de 14, 19 e 25 de março de 1931, respectivamente de 414 de 7 de julho do mesmo ano, anulando todos os contratos de aforamento na primeira legua patrimonial — áreas enormes desta capital, — sem beneficiamento algum, com os respectivos fóros atrasados, cujo dominio util, os seus felizes titulares nunca quizeram ceder á Prefeitura para que as mesmas fossem divididas e, finalmente, aforadas, á pobreza, senão pela exigencia inqualificável e impatriótica de uma soma imensamente vultosa.

E assim esses latifundios cognominados dos "Lobos" dos "Guimarães" etc. por falta de pagamento de fóros, deram lugar, de acordo com a lei, se operasse a consolidação do dominio da Prefeitura que os poude, então, aforar áqueles que os necessitavam para a construção de suas moradias.

E é triste referir que tais latifundiarios que auferiram uma renda certa e mensal dos ocupantes de pequenas porções desses latifundios, não pagavam os fóros á Prefeitura, — condição essencialissima do respectivo contrato de enfiteuse.

Saiba que o comentarista sugere á Prefeitura que melhor seria construir pequenas casas á gente desprovida de recursos monetarios do que fazer as demolições que se têm feito.

E' justamente neste ponto que se impõe a explicação que objetiva a presente nota. Pergunta-se: qual o motivo de não possuir a pobreza desta terra, casas modestas mas confortaveis e higienicas onde possa morar?

E' que os latifundiários de grandes áreas não têm o menor apreço, o minimo interesse em construir nessas áreas, casas nas condições acima indicadas limitando-se, apenas uns, a cobrar a renda escorchante do tantos cruzeiros por metro de terreno onde o pobre levanta a sua choupana para morar; outros esperando que as avenidas se abram e os bungalôs se construam para que esses latifundios subam de valor e possam vendê-los por um preço fabuloso. Pode-se chamar a isto: "capitalização da inercia por especulação".

E assim, continuam as áreas dos Frades, dos Salgados, dos Acatuassus, dos Lobatos, dos Lobatos Mirandas e muitos outros. Deste é que devia partir essa cooperação util no sentido de amparar a pobreza na situação premente em que se encontra.

Areas de terrenos nesta capital, há como a que é formada pelos quarteirões: — Avenida Senador Lemos, entre as travessas Visconde Souza Franco, e D. Romualdo de Seixas com fundos para a rua Jerônimo Pimentel, onde a mais de 20 anos permanece, sem receber um beneficio, sem a menor providencia do seu ou dos seus proprietarios. Ora, sendo propósito do Poder Publico dada a deficiência de moradias para a população desprovida de meios para pagar as tais casas que se referem ditos comentarios, das "vilas para operários com quartos para criados", justas são as demolições que se vão efetuando sobre perdieiros antigos que a Prefeitura, por ocasião de requerimentos de transpasse, exerce, nos termos da lei, o direito de opção, pagando, "tanto por tanto" o seu valor mencionado no requerimento, sem com isto, prejudicar a quem quer que seja. O mesmo critério se observa nas desapropriações, por necessidade ou utilidade publicas. Estas são feitas com a indenização pelo valor locativo do imovel consoante prescreve a lei.

Muito ao contrário do que parecem exteriorizar os referidos comentarios, já, com os decretos baixados na primeira fase da Interventoria do Estado, já, com as desapropriações e demolições que se vêm realizando, tem os governos do Estado e do Municipio em mira beneficiar a pobreza, concorrendo para que esta possua um abrigo onde descance o corpo e o espirito das atribulações diarias".

Ocorre que, como bem reconhecem os comentarios do referido jornal, o surto de progresso, que vem tendo a cidade, rasgando novas avenidas, impõe a demolição de barracas infectas, sem higiene alguma, construidas fora do alinhamento das vias publicas e, caindo aos pedaços em manifesto contraste com esse mesmo surto de progresso que dá lugar a abertura de novas avenidas e se levantam bungalôs. E' necessario, porem, uma cidade que acompanha a evolução do progresso na qual lindas avenidas se abrem não pode ficar indiferente á permanencia de construções inesteticas como desse miseravel "Mocambo" denominado "Vila dos Inocentes", cujas fotografias se reproduzem em todos os comentarios. Urge que desapareçam. Isto é uma obra humana e patriotica e que tem sido a preocupação do governo de Pernambuco, demolindo os "mocambos" como essa "Vila dos Inocentes" e em seu lugar, dando ao pobre, abrigos modernos, mas confortaveis para morar.

Somente assim, a pobreza desta terra não "mendigará mais um lugar do sol"; somente assim a administração publica terá realizado uma obra que se avulte pelos tempos afóra, favorecendo ao pobre, dando-lhe o conforto imprescindivel, realizando finalmente pelo seu patriotismo, aquilo que não o fizeram aqueles que em proveito de suas próprias fortunas particulares bem o podiam fazer".

DR. VICTOR HUGO Partos e ginecologia (utero, ovarios, etc.). Diatermia — RUA SÃO JOSE', 27 sob. Rio — Telefone: 42-5275 — das 13 ás 18 horas — Viaja para fora, até para fazendas, sendo preciso

No Instituto Inter-Aliado de Alta Cultura

Realizar-se-á, amanhã, 21, ás 18 horas, a aula de Civilização Canadense, pelo professor Ford, secretario da Embaixada do Canadá, no edificio da Faculdade Nacional de Filosofia, á Avenida Aparicio Borges, 40.

Leonor de Rezende

(MISSA DE 7º DIA)

✝ Alberto de Rezende, senhora e filhos, agradecem penhorados as demonstrações de conforto e amizade que receberam por ocasião do falecimento de sua querida mãe, sogra e avó, LEONOR DE REZENDE, e convidam para assistir a missa que farão celebrar hoje, ás 11 horas, no altar-mór da igreja da Candelaria. Antecipadamente agradecem.

Laura Bosisio Coda

FALECIMENTO

✝ Sua familia participa aos parentes e amigos o falecimento de sua inesquecivel Laura Bosisio Coda, e convida para o enterro que sairá hoje, ás 15 hs. da capela do cemiterio São Francisco Xavier para a mesma necropole.

Não vos esqueçais de que os cegos necessitam sempre do vosso auxilio Encaminhai-os para a ALIANÇA DOS CEGOS á rua 24 de Maio n. 47 — Rio de Janeiro — Telefone 48-5202

ALDA BRITO

FALECIMENTO

✝ Faleceu, ontem, a Srta. Alda Brito, filha do saudoso comerciante desta praça Sebastião Gonçalves de Brito e de sua esposa D. Adele Membri de Brito, devendo o enterro se realizar, hoje, ás 10 horas, saindo o feretro da Capela do Cemiterio de S. João Batista para o mesmo cemiterio.

A extinta era irmã do desembargador Antonio Membri de Brito e cunhada do Dr. Aprigio dos Anjos.

MODELO DO DIA

ELEGANTE COSTUME DE PRIMAVERA, feito em faille marron dourado. — O casaco é ajustado ao corpo e tem a gola b...nda e com recortes em bico de pato. Mangas 3|4 com largo punho tambem bordado. Saia tubular com costuras na frente e atrás.

* * *

TEATRO

A MONTAGEM DE "BRANCA DE NEVE"

O Teatro Infantil vai apresentar novamente, domingo, ás 10 horas, no Teatro Carlos Gomes, gentilmente cedido pela Empresa Pascoal Segreto, a sua realização maxima, que é a opereta-fantasia "Branca de Neve", original de Célia Maria Ribeiro com musica de Saint-Clair Sena. A montagem que vai ser vista é toda nova e de grande deslumbramento, a cargo de Raul de Castro e Iolanda Cab... Os interpretes principais da linda opereta são: Dulce Martins, Artur da Costa Filho, Dayse Lucidi, Gerdal Santos, Lourdes Nazaré, Isabel de Barros, Domingos Martins, Deusa Martins e outros. Tomará parte no espetaculo o Corpo de Baile Infantil do Teatro Municipal.

A ME'TIRA TEATRAL — As peças, nas "premiéres", vão na ponta da lingua.

VOCE SABIA — que Luiz Rocha foi, durante muitos anos, o melhor "ponto" dos nossos teatros?

COISAS QUE INCOMODAM — Os titulos da Companhia de Procopio.

O FILME DE HOJE — Plaza — "Dez pequenas para um homem" — Custodio Mesquita.

O CARTAZ DO DIA — GINASTICO — "Bodas de Sangue", comedia ás 15 e 21 hs. com Dulcina. SERRADOR — "O Principe encantado" comedia, ás 16, 20 e 22 horas com Eva. PHENIX — "A Moreninha" comedia ás 17 e 21 horas, com Bibi. GLORIA — "Acontece que eu sou baiano", comedia, ás 16, 20 e 22 horas, com Jaime Costa. RIVAL — "O Casca Grossa" comedia, ás 16, 20 e 22 horas, com Delorges. JOÃO CAETANO — "As Lavadeiras", opereta ás 15, 20 e 22 horas, com Beatriz Costa. CARLOS GOMES — "Eva" opereta, ás 21 horas com Maria Amorim. RECREIO — "Tudo é Brasil" revista ás 16, 20 e 22 horas, com Aracy Cortes.

O COMENTARIO DA NOITE

— Que tal a nova comedia que o Jei e Costa vai levar? — P...gunto o José Wanderley e Eloi Cordeiro. E o censor responde:

— Segredos de familia.

Papelaria Pedro Primeiro
Hottum & Cia. Ltda.
Antiga PAPELARIA COELHO
RUA PEDRO 1.o N.º 15
ARTES GRAFICAS EM GERAL
Peças Teatrais de todos os Generos
Enviam-se Catalogos Gratuitamente

DOENÇAS ANO RETAIS E DOS INTESTINOS
Dr. Lauro Sodré Borges
Av. Rio Branco 108, 4.º and. s/406
Tel. 42-4738

CONSELHOS A DONA DE CASA

Por VERA WINSTON

Um meio de dar sabor especial a sopa sem perder tempo em temperos, é o de juntar salchichas, salsame ou mortadela bem picadinhas, ou ainda pedaços de carne.

MENU DO DIA

Por SAINT'ANGE

ALMOÇO:
Beringelas á borgonhesa.
* * *
Chuchu ensopado com camarões.
* * *
Arroz de forno.
* * *
Pasteis de Santa Clara.

BERINGELAS A' BORGONHESA: — Tome 3 ou mais beringelas, descasque-as, corte-as no comprido, em 3 pedaços de forma mais ou menos triangular e leve a cozinhar em agua já fervendo com sal. Deve-se ter cuidado de não deixá-las amolecer demais. Depois de cozidas escorra num passador e arrume num prato que possa ir ao forno, uma camada de beringela, sobre a qual passe, com uma faca, um pouco de manteiga; polvilhe queijo ralado; ponha outra camada de beringela e proceda da mesma forma até o fim. Faça á parte um molho branco e vire-o por cima das beringelas. Por ultimo cubra tudo com uns 3 ou 4 ovos batidos (claras e gemas batidas separadas). Leve ao forno para corar.

JANTAR:
Sopa de aveia.
* * *
Frango ensopado com batatas.
* * *
Filet de peixe á milanesa.
* * *
Arroz de forno.
* * *
Pudim de chocolate.
* * *

PUDIM DE CHOCOLATE: — Tome 1|2 libra de leite, 10 gemas de ovos, 2 claras, 250 grs de chocolate em pó, 250 grs. de açucar. Misture aos poucos o chocolate no leite frio e depois passe essa mistura por uma peneira fina. Em seguida junte as gemas batidas com açucar e por ultimo as claras em bater. Misture tudo bem, torne a coar na peneira despeje numa forma untada com manteiga e leve-a ao forno em banho-maria.

* * *

Diario Astrologico

Hoje, 21 — Manhã impropria para negocios novos e operações cirurgicas.

QUE ACONTECERA' HOJE, AO LEITOR?

— Seguem-se as possibilidades felizes, de hoje, ou não, com horas e numeros promissores para os leitores nascidos em qualquer dia, mês e ano dos periodos abaixo:

PARA OS NASCIDOS

Entre 22 de dezembro e 20 de janeiro: — Probabilidades de lucros em todos os empreendimentos, principalmente nos relativos a imoveis. 9, 11 e 15; 27, 38 e 42. (hs. e ns.)

Entre 21 de janeiro e 18 de fevereiro: — Iniciativas paralisadas, desperdicio de tempo. 22, 23 e 24; 13, 14 e 15. (hs. e ns.)

Entre 19 de fevereiro e 20 de março — Boas possibilidades, aspectos favoraveis. 1, 2 e 12; 10, 20 e 21 (hs. e ns.)

Entre 21 de março e 20 de abril — Sucessos novos, empreendimentos lucrativos. 8, 9 e 13; 35, 36 e 45. (hs. e ns.)

Entre 21 de abril e 20 de maio: — E' preciso agir com cuidado sem precipitação para obter êxitos no dia de hoje. 17, 18 e 19; 35, 36 e 37. (hs. e ns.)

Entre 21 de maio e 20 de junho: — Exitos sociais e noticias agradaveis, durante o dia. A tarde e noite sem hipocondria. 9, 10 e 11; 45, 55 e 56. (hs. e ns.)

Entre 21 de junho e 22 de julho: — Bons e ativos negocios que serão bem sucedidos. 5, 6 e 7; 23, 24 e 25. (hs. e ns.)

Entre 23 de julho e 23 de agosto: — Aspectos desfavoraveis em relação ao outro sexo. 12 e 13; 22, 30 e 31. (hs. e ns.)

Entre 24 de agosto e 22 de setembro — Dia propicio para os estudantes. Possibilidades de lucros inesperados. 3, 14 e 15; 48, 50 e 51. (hs. e ns.)

Entre 23 de setembro e 22 de outubro: — Manhã favoravel. A tarde e a noite serão desagradaveis com rusgas domesticas. 1, 2 e 10; 10, 20 e 28. (hs. e ns.)

Entre 23 de outubro e 22 de novembro: — Recebimentos, e negocios lucrativos e satisfação intima. 10, 17 e 20; 52, 53 e 65. (hs. e ns.)

Entre 23 de novembro e 21 de dezembro: — Ambiente propicio a ... as empresas, inclusive as sentimentais. 21, 22 e 23; 28, 31 e 32. (hs. e ns.)

Melhoramentos Para os Suburbios e Zona Rural

DETERMINADO PELO PREFEITO O CALÇAMENTO DE VARIOS LOGRADOUROS

O prefeito Henrique Dodsworth autorizou a execução de obras de calçamento e obras complementares na rua Enes Filho, situada na zona da Leopoldina, entre Penha Circular e Braz de Pina; bem como, abertura de concorrencia publica para a execução de 100.000 metros quadrados de calçamento a paralelepipedos e obras complementares na Avenida Cesario de Melo e rua Felippe Cardoso e adjacencias, que ligam Campo Grande á Santa Cruz; e, ainda, para a execução das obras de calçamento a macadame betuminoso, construção de galerias de aguas pluviais, assentamento de meios fios e obras complementares na rua Ana Leonidia, no trecho entre o Engenho de Dentro e a rua 12 de Fe-

C I N E M A

"A Canção de Bernadette" é o Film Maximo da 20th Century-Fox

Muitos têm sido os filmes importantes apresentados pela 20th. Century Fox, desde o inicio de sua vida. Muitas têm sido as produções inesqueciveis lançadas pela 20th. Century Fox em todo o curso de sua existencia.

Ainda vivem na memoria do publico sucessos magnificos como "No Velho Chicago", "Lloyds de Londres", "... E as Chuvas Chegaram", Como Era Verde o meu Vale" e tantos outros.

Nunca, porém, a 20th. Century Fox produziu e o Palacio apresentou uma produção tão magnifica como "A Canção de Bernadette" que dentro em breve estará empolgando todo o Rio no salão do querido cinema.

Inspirado numa novela de repercussão mundial, que Franz Werfel escreveu com verdadeira maestria, o grande filme que Henry King dirigiu marca uma das mais ousadas realizações de Hollywood, pelo seu significado moral como pelo seu elevado custo. Quase 3 milhões de dolares foram empregados em "A Canção de Bernadette", num filme proposto de realizar algo que realmente servisse de marco na Historia do cinema.

Admiravel de autenticidade historica, "A Canção de Bernadette" ressuscita toda uma época com miraculosa fidelidade. As cidades e aldeias que ali aparecem trazem um rigoroso cunho de realidade, muito poucas vezes conseguido em cinema.

O filme que o Rio, maravilhado, irá assistir dentro de poucos dias, representa um dos esforços mais gigantescos jámais empreendidos pelos tecnicos de Hollywood. Conseguir realizar com tal perfeição um filme como "A Canção de Bernadette" é uma gloria de que a capital do cinema sempre se orgulhará.

EDDI CANTOR DE VOLTA A' TE'LA!

Joan Davis em "E o Espetaculo Continua"

Eddie Cantor, um dos mais apreciados comicos do cinema, volta á téla após longa ausencia no magnifico filme RKO Radio, "E o Espetáculo Continua" (Show Business.)

Eddie vai com este filme, mostrar que ainda é o mesmo Eddie Cantor, que tanto admiramos, desde que surgiu no conhecido "Meu boi morreu".

"E o Espetáculo Continua" é um filme extraordinario, que além de apresentar o famoso comico num papel que faz justiça ao seu talento, tem ainda um bom numero de "players" já muito conhecidos do nosso publico.

Por exemplo, a estupenda Joan Davis, George Murphy, Constance Moore e Nancy Kelly, que estão esplendidos, em seus papei...

"E o Espetaculo Continua" está repleto de cenas engraçadissimas, lind... canções, piadas impagaveis, romances, etc., tudo muito bem condensado pelo diretor Edwyn L. Marin num filme que ficará por muito tempo na memória de todos...

Aguardem, já no próximo sábado, a estréia desta sensacional produção, no cinema Plaza.

"A FORÇA DO CORAÇÃO" CONTINUA EM PLENO TRIUNFO!

Reproduziu-se, no Rio, o agrado obtido por "A Força do Coração", nos Estados Unidos e no México: o encantador poema em deslumbrante tecnicolor está tendo, no nosso Metro Passeio, dias de sucesso espetacular como os que registou no Radio City de Nova York e no "Metropolitan" da capital mexicana. Há três semanas o belo filme se exibe para casas repletas no Metro Passeio.

Já esteve para deixar o cartaz, mas a estréia de "A Conquista da Tunisia" teve que ser adiada porque o publico continuou querendo ver — e rever — "A Força do Coração".

Filme afortunado, querido de todos, "A Força do Coração" enche de orgulho, com seu sucesso, a Metro Goldwn Mayer.

A ULTIMA SENSAÇÃO!

Danny Kaye, a maior sensação que o cinema tem apresentado nos ultimos anos, faz a sua estréia cinematografica no deslumbrante espetáculo Goldwyn para a RKO, "Sonhando de Olhos Abertos" (Up in arm...), um maravilhoso tecnicolor que ainda conta com Dinah Shore, Constance Dowling, Dana Andrews e as lindas Goldwyn Girls! Danny Kaye foi unanimemente reconhecido como o mais perfeito de todos os comicos que o cinema nos tem revelado, e uma nova e radiante personalidade que estará breve em exibição na téla do cinema Plaza!

UM FILME INSPIRADO NO ESPIRITISMO

Num momento em que a nossa imprensa vem expondo as mais variadas opiniões sobre as mensagens de além-tumulo, psicografadas por este ou aquele médium, torna-se bem oportuno a apresentação de "O Solar das Almas Perdidas", um filme de fundo espirita, baseado na conhecida novela de Dorothy Macardle.

"O Solar das Almas Perdidas", que tem como interpretes Ray Milland, Ruth Hussey, Donald Crisp e a nova estrela Gail Russell, será exibido nos cinemas Roxy, São Luiz, Vitória e Carioca.

"ROSE MARIE NO METRO COPACABANA, "FILHOS DE BRIO" NO METRO TIJUCA

Apresentam cartazes novos, os Metros Tijuca e Copacabana. No Metro Passeio temos Jackie Cooper, Bonita Granville Gail, Patrick e Ian Hunter em "Filhos de Brio". No Metro Copacabana temos Jeanette Mac Donald e Nelson Eddy na opereta de Friml, "Rose Marie".

S O C I A I S

ANIVERSARIOS

Fazem anos, hoje:

Senhores: Alcides Pinheiro Marques Canario; cap. Hermeto Fernandes Pita; jornalista Mateus da Fontoura e comandante Armando Pina.

S horas: Dulce Bergalo e professora Léia Martins Capistrano.

— **Faz anos, hoje, a professora** Maria Elisa Rodrigues Campos.

— Transcorre hoje a data natalicia da **sra. Lalede Pereira** Cardoso

— Passa hoje o aniversario natalicio da sra. Antonia Melo Galvão.

— Fez anos ontem a sra. Nilza Pereira.

Menin : Marta Monteiro de Mendonça.

— Faz anos hoje, a menina Celia Maria, filha do sr. Juraci Mota e da sra. Dilce Barros Mota.

— Fez anos ontem a senhorinha Maria José Fonseca.

NOIVADOS

Contrataram casamento a senhorinha Risoleta Monteiro Soares, filha do sr. Francisco Monteiro Soares, e o sr. Armando Morgado.

mando Melgado.

CASAMENTOS

Enlace Alcy Alves da Costa-Jorge Rosa Ribeiro — Terá lugar na igreja de N. S. da Conceição, hoje, o enlace matrimonial da senhorinha Alcy, filha do sr. Antonio Alves da Costa e da sra. Maria Benedita da Costa, com o sr. Jorge Rosa Ribeiro.

NASCIMENTOS

José Sergio, filho do sr. José Pereira Guimarães e da sra. Nilça da Silva Guimarães.

— Regina Helena, filha do sr. Alvaro de Melo Alves Filho e d. Alba de Morais Alves.

ASSOCIAÇÕES CULTURAIS

Instituto dos Advogados — Realizar-se-á hoje, ás 20.15 horas, a sessão ordinaria do Instituto da Ordem dos Advogados Brasileiros. Acham-se inscritos para falar no expediente os drs. Eurico Portela, "Da Assistencia Juridica face á revisão da Organização Judiciaria", e Alfredo Baltazar da Silveira, "A nova lei de locação de Imoveis".

— **Clube de Engenharia** — Realizar-se-á, hoje ás 17 horas, a conferencia do dr. P. L. Bellaschi engenheiro chefe dos Laboratorios de pesquisas eletrotenicas da Westinghouse Eletric Manufaturing C. e que se acha no Brasil.

CONFERENCIAS

No Auditorio da A. B. I. — Professor Luis Heitor — Hoje, ás 17.30 horas, promovida pela diretoria de Cultura Artistica do Rio de Janeiro, sobre o tema: "A musica do povo em nossa terra", com documentação de discos gravados pelo Centro de Pesquisas Folclóricas da Escola Nacional de Musica.

EXPOSIÇÕES

Galeria Bernardelli — Permanente — No Museu N. de Belas Artes.

— **Lucilio de Albuquerque** — Permanente — Rua Ribeiro de Almeida n. 22.

— **Manuel Mantis** — Gravura e desenhos. — No Instituto de Arquitetos do Brasil. (Praça Floriano n. 7, 1º andar).

— **Bela Pais Leme** — Pintura — Na galeria Askanasy, (Senador Dantas n. 55, 1º andar).

— **Exposição de Fotografias.** — Na Galeria de Arte Classica.

— **Hilda Goltz** — No salão nobre do Palace Hotel.

— **Th. de Bona** — Pintura. — No Museu N. de Belas Artes.

— **Eliana Mortara** — Pintura. — No Museu Nacional de Belas Artes.

— **Van Roggers** — Na Galeria Askanasy. (Senador Dantas n. 55. 1º andar).

— **João Sanseverino** — Pintura. — No Liceu de Artes e Oficios.

CONCERTOS

Realizam-se amanhã e depois os seguintes:

Amanhã — Escola Nacional de Musica. 13º Concerto da Serie Oficial, com Leticia Figueiredo, ás 21 horas.

Depois de amanhã — O. S. N. — No Teatro Municipal, ás 17 horas.

RECEPÇÕES

O coronel médico, **Florencio de Abreu, diretor do Hospital Central do Exército**, e sua senhora, ofereceram ontem em sua residencia, um jantar intimo ao general Ari Le Dantec, em missão especial do atual governo francês no continente americano.

EM AÇÃO DE GRAÇAS

Terá lugar amanhã, no altar mór da matriz São João Batista da Lagoa, missa festiva pelas bodas de prata, do escritor e poeta C. Paula Barros e senhora Antonieta Camara de Paula Barros, mandada celebrar pelos filhos do casal.

— **Dr. Rubens Porto** — Um grupo de amigos do dr. Rubens d'Almada Horta Porto, por motivo do seu aniversario natalicio, a 26 do corrente, fará realizar no próximo domingo, ás 10 horas na igreja N. S. Mãe dos Homens, missa votiva.

ENTERROS

Foram sepultados, ontem:

No cemiterio de São Francisco Xavier:

A's 14 horas, o sr. Mauricio Abramant.

No cemiterio de São João Batista:

A's 14.30 horas, o sr. Camile Voultemier.

MISSAS

Comemorando, no proximo dia 25 do corrente, a passagem da data natalicia do saudoso prefeito dr. Pedro Ernesto, a Sociedade Beneficente dos Empregados Municipais fará celebrar, na igreja de N. S. do Carmo, da Lapa, missas em sufragio de sua alma, em todos altares daquele templo, as 8 horas.

— **Serão celebradas, hoje:** No altar-mór da Catedral Metropolitana, ás 10.30 horas, de 7º dia, em sufragio da alma do sr. Bernardo Gonzales Guizanda.

— No altar-mór da igreja de Nossa Senhora do Carmo, ás 9.30 horas, de 7º dia em sufragio da alma da sra. Maria de Lourdes Coelho de Medeiros.

— Na igreja de Nossa Senhora da Conceição e Boa Morte, ás 11 horas, de 7º dia, por alma do sr. Augusto Leal Coelho da Rosa.

— Na igreja de São João Batista da Lagoa, ás 9 horas, de 7o dia em sufragio da alma do sr. Eduardo Pereira da Silva.

— No altar mór da igreja da Candelaria, ás 11 horas, de 7º dia em intenção da alma da sra. Leonor de Rezende.

— No altar mór da igreja do Santissimo Sacramento, ás 9.30 horas, de 7º dia, por alma do sr. José Maria Dias.

— Na igreja matriz do Sagrado Coração de Jesus, ás 10 horas, de 7º dia em sufragio da alma da sra. Josefa Gonçalves da Fonseca Reis.

Caixa Reguladora de Emprestimos da Prefeitura

Serão pagas, hoje, as seguintes propostas:

74752 — 74762 — 74767 — 74773
74792 — 74838 — 74849 — 74851
74852 — 74853 — 74854 — 74855
74856 — 74858 — 74859 — 74860
74863 — 74864 — 74865 — 74866
74869 — 74870 — 74871.

Serão pagas tambem as propostas anunciadas neste mês e não recebidas.

Dr. Newton Motta
Médico
GINECOLOGIA — OPERAÇÕES — PARTOS
Consultorio: — AV. RIO BRANCO 108 s/502
TEL. 42-2171
(Ed. Martineli)
2as., 4as. 6as. — 9 ás 12

Novos Servidores Para a Prefeitura

EXTRANUMERARIOS ADMITIDOS

Em virtude do despacho do Prefeito, a Secretaria Geral de Administração mandou incluir na lista de extranumerarios da Prefeitura, os seguintes candidatos: oficial administrativo, Maria Martha Cesario de Mélo; inspetor de alunos Rosa Roballo Schafflor, praticos de laboratorio Newton Machado, Emanuel Mendonça e Ulmar Hargreaves; escriturarios, Isabel Durant de Vasconcelos, Alvaro Miguez Bastos da Silva, Jorge Zouain, Mario Luiz Cabral de Farias, Lina Ida de Morais, Diva Pereira, Wandeck, Martha Maysink Limoeiro, Nadir de Almeida Stilben e Ivo Lacker Sarzedas.

Para as afecções da pele nada se iguala ao
BALSODERMA
GRANADO

NOS CINEMAS

CINELANDIA

Palacio — "Eram Cinco Irmãos" (20th. Century Fox) Anne Baxter e Tomas Mitchel 2 — 4 — 6 — 8 e 10 horas. **Vitória** — "Epopéia da Alegria" (Universal) George Raft e Vera Zorina. 2 — 4 — 6 — 8 e 10 horas. **Metro-Passeio** — "A Força do Coração" (Metro) Roddy Mc Dowall 11.40—1.45 —4—6—8 e 10 horas. **Capitolio** — Sessões Passatempo, Desenhos, Comedias e Jornais. A partir de 1|2 dia. **Pathé** — "Por quem os Sinos Dobram" (Paramount) Gary Cooper e Ingrid Bergman. "Avant-premiére" ás 9 "O Tunel Fatal" (Republic) Gene Autry, e 1º e 2º episodios de "Aventuras dos Cadêtes do Ar". A partir de 2 horas. **Odeon** Casados sem Casa" (United) Martha Scott e Dennis O' Keefe. 2 — 4 — 6 — 8 e 10 horas **Rex** — "Ali Babá e os Quarenta Ladrões" (Universal) Maria Montez. 2 — 4 — 6 — 8 e 10 hs. **Plaza** — "Dez Pequenas para um Homem" (R. K. O.) Olivia de Haviland e Sonny Tufits. 2 — 4 — 6 — 8 e 10 horas. **Cinema Trianon** — Rito da Primavera" — "Mulheres Salva Vidas" — "Só para solteiros" — "Ver, ouvir e calar" com "Fernandel", ás 22 horas.

CENTRO

Popular — "Espiã Fascinadora", "Tropel de Barbaros" e "Meu Reino por uma Cozinheira". **Republica** — "Tarzan, o Vingador" e "O Fantasma dos Mares". **Colonial** — "Meu Reino por uma Cozinheira" e "Expoliadores". **Primor** — "Damasco" e "Ela Quase Matou Hitler. **Parisiense** — "A Maldição do Sangue de Pantéra" **D. Pedro** "Idilio em Dó-Ré-Mi" e "Ao Diabo com Hitler. — **Lapa** — **Divino** Tormento" e "A Lei do Noroeste. **Metropole** — "O Cisne Negro". **São José** — "Sempre um Cavalheiro" **Floriano** — "Melodias da América". **Mem de Sá** — Cumpre teu dever". **Iris** — Cumpre teu dever". **Ideal** — "Lily, a teimosa". **Eldorado** — "A Patrulha de Bataan".

BAIRROS

Metro Copacabana — "Rose Marie" Metro) Jeanette Mac Donald" e Nelson Eddy. 2 — 4 — 6 — 8 e 10 horas. **Metro Tijuca** — "Filhos de Brio" (Metro) Jackie Cooper Bonita Granville. 2 — 4 — 6 — 8 e 10 horas. **Rian, São Luiz e América** — "Epopéia da Alegria" (Universal) George Raft e Vera Zorina. 2 — 4 — 6 — 8 e 10 horas. **Carioca** — "Claudia" (Fox) Beck Jarcy. 2 — 4 — 6 — 8 e 10 horas. **Roxi** — "A França Eterna" (Warner) Micvhele Morgan e Louis Jouvet. — 2 — 4 — 6 — 8 e 10 horas. **Astoria, Olinda e Ritz** — "A Maldição do Sangue de Pantéra". **Rio Branco** — "O Grande Motim" e "Taxi, Senhor". **Catumbi** — "Pensão em Shangai" e "O Amor faz das Suas". **Guarani** — "Estrada Proibida" e "O Misterio da Cascavel". **Haddock Lobo** — "Mulheres de Ninguem" e "Comando de Costa-". **Natal** — "Imperio da Desordem" e "Alvorada da Alegria". **Fluminense** — "Fogo Sagrado" e "Soltejas ás Soltas". **Politeama** — "Tempestade de Ritmo". **Bandeira** — "O Impostor". **Edison** — "O Grande Homem" e "O Abutre Humano" **Velo** — "Herói do Arrabalde". **Vila Isabel** — "Ladrão que Rouba Ladrão". **Ipanema** — "O Caradura". **Pirajá** — "Caçando Estrelas". **Centenario** — "Pa...: nas Trevas". **Jovial** — "O Grande Homem" "O Abutre Humano". **Maracanã** — "Refens" e "O Tenente e a Enfermeira". **São Cristovão** — "Misterios da Vida". **Tijuca** "Misterios da Vida". **Apolo** — "Aguias Americanas". **Grajaú** — "Horas de Tormenta". **Avenida** — "Vitoria pela Força Aerea". **Americano** — "Encontro em Londres", e "O Perigo me Persegue". **Guaranabá** — "Paris era Assim" e "Fazenda 20". **Floresta** — "O Fantasma da Opera" e "O Terror dos Espiões".

SUBURBIOS (CENTRAL)

Meier — "Com um Pé no Céu" e "Mamãe eu Quero". **Mascote** — "Damasco". **Alfa** — "Dama por Uma Noite" e "Mulher Contra Homem". **Coliseu** — "Cairo e "Chamando a Morte". **Lux** — "Sete Noivas" e "Traidor Traido". **Para Todos** — "Malandro de Sorte" e "Clarão no Horizonte". **Beija Flor** — "A Comedia Humana". **Madureira** — "O Cisne Negro". **Moderno** — "Al-Malandragem". **Modelo** — "Flor de Inverno". **Quintino** — "Sem Tempo para Amar". **Piedade** — "Caçando Estrelas".

SUBURBIOS (LEOPOLDINA)

Parais — "Fogo Sagrado". **Rosario** — "Dama das Camelias". **Ramos** — "Malandro de Sorte". **Santa Helena** — "Cai- ". **Oriente** — No Palco: "O Crime do Tobias". **Penha** — "Com os Braços Abertos". **Santa Cecilia.** — "Demonios do Congo".

NITERÓI

Eden — "Refens" e "Mantenho a Ordem". **Imperial** — "Turbilhão". **Odeon** — "Insuspeitos". **Rio Branco** — "Capitulou Sorrindo" e "Olhos da Noite".

PETROPOLIS

Capitolio — "O Maior Sovina do Mundo". **D. Pedro** — "O Vagabundo". **Petropolis** — "Entre a Loura e a Morena".

CABELOS BRANCOS
á côr primitiva
JUVENTUDE ALEXANDRE
REJUVESCE
não é tintura

PARA O LAR

Por ALICE BROOKS

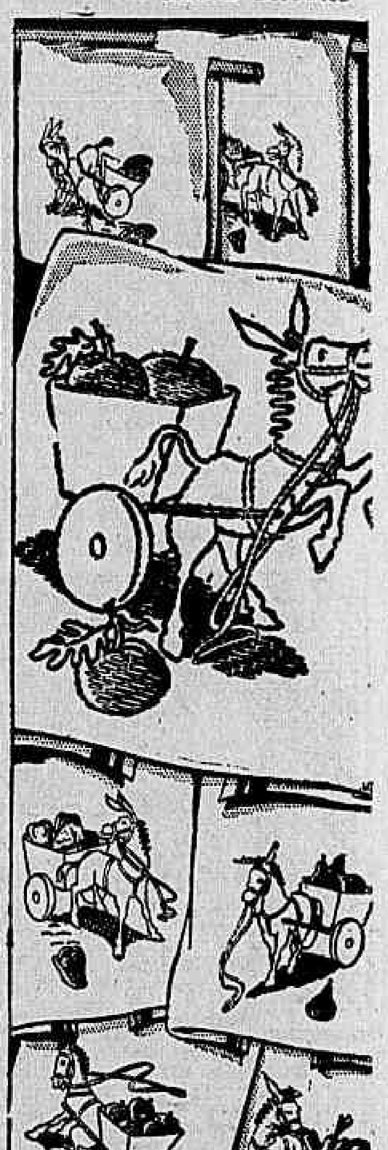

7232

As toalhas, os guardanapos e outras pecinhas de uso caseiro podem receber estes simples motivos de bordados, representando cenas com burrinhos, sempre agradaveis ás crianças.

* * *

Para Se Especializar Nos Estados Unidos

FOI PRORROGADO O PRAZO DE PERMANENCIA DE UM MEDICO MUNICIPAL

Em portaria de ontem, o prefeito resolveu prorrogar por seis meses o prazo concedido ao medico extranumerario dr. Paulo do Amaral Pamplona, que se encontra nos Estados Unidos da America do Norte, aperfeiçoando seus conhecimentos especializados.

VISTAS CLANDESTINAS!

filmes "rodados" clandestinamente pelos "maquis" durante a ocupação da França revelam agora curiosos aspectos da vida de PARIS durante a DOMINAÇÃO NAZISTA!

* PIERRE LAVAL, o colaboracionista n.º 1, chegando de uma de suas vergonhosas viagens a BERLIM!

* OFICIAIS NAZISTAS filmados de surpresa procuram "distrair-se" nos cinemas.

* OS SUPER-HOMENS de HITLER desejam tornar-se agradaveis no "subway" e no Prado de corridas — de Paris.

Extra! * Extra

OS 2 ATENTADOS CONTRA DE GAULLE!

*

A PARADA DA VITORIA NO ARCO DE TRIUNFO!

*

A RENDIÇÃO OFICIAL DO ALTO COMANDO NAZISTA EM PARIS

HOJE ★ HOJE

CINEAC

O ESPORTE EM MARCHA

Em Virtude do Cincoentenario de "A Noticia"

VISITOU A SALA DE IMPRENSA DA PREFEITURA O DR. CANDIDO CAMPOS

Com o objetivo de manifestar o seu agradecimento pelo telegrama que lhe enviaram os representants de imprensa junto ao gabinete do Prefeito, por ocasião da passagem do cincoentenario de "A Noticia", esteve, ontem, em visita á Sala de Imprensa da Prefeitura o dr. Candido Campos, diretor daquele vespertino.

Aquele conhecido homem de imprensa, que cativou os jornalistas credenciados junto ao Governo Municipal, com a gentileza do seu gesto, manteve cordial palestra com os nossos confrades presentes.

TAQUIGRAFIA — DATILOGRAFIA
PORTUGUES — INGLÊS
FEDERAÇÃO TAQUIGRAFICA BRASILEIRA
Trav. do Ouvidor, 28 2.º
F. 23-3643

A' disposição da C. C. de Requisições

Em ato ministerial de ontem, foram postos à disposição da Comissão Central de Requisições, ora chefiada pelo general Pedro Cavalcanti, o capitão Armando Cavalcanti e o 2º ten. I. E. Helio de Melo Carvalho.

DR. GILBERTO TRAVASSOS

ESPECIALIZADO EM DOENÇAS DOS ORGAOS GENITAIS

Diariamente das 16 horas em diante

PRAÇA FLORIANO 55-6º. andar — TEL.. 42-8326

Festa da Arvore, Em Niteroi

Confome foi noticiado, a "Festa da Arvore", terá lugar, hoje, em Niterói. Aproveitando a oportunidade serão entregues os certificados de práticos rurais e técnicos em sericultura.

DE BELO HORIZONTE

BELO HORIZONTE (Da sucursal do DIARIO CARIOCA) — A cidade ficou empolgada com a noticia das vitorias de nossos soldados na frente italiana. Quando afixamos em nosso "placard" os primeiros telegramas sobre a tomada de duas cidades e a abertura de uma brecha na Linha Gótica, houve manifestações de entusiasmo da parte do povo. Belo Horizonte enviou um bom numero de expedicionarios á Europa, sentindo-se por isso particularmente orgulhosa ante os feitos de nossa tropa.

SOLIDARIEDADE ESTUDANTIL

Os estudantes mineiros enviaram telegramas ao presidente da Republica e ao sr. Agamenon Magalhães, protestando contra as violencias da policia pernambucana prendendo um professor e mais de vinte estudantes que fizeram um comicio de regozijo pela vitoria do povo de Paris, que se libertou, lutando de armas na mão, do jugo nazista.

CONVOCAÇAO DE ASPIRANTES A OFICIAL DA RESERVA DO EXERCITO

O comandante da 4.ª Região Militar, general Raimundo Sampaio, em boletim datado de 15 do corrente, baixou um edital convocando os oficiais da reserva que ha pouco tiraram o curso para o estagio regulamentar.

A ORDEM DOS ADVOGADOS PATROCINARA' A PROVA FINAL DO CONCURSO DE ORATORIA

Na sua reunião quinzenal, a diretoria da Ordem dos Advogados, Seção de Minas, deliberou que aquela entidade patrocinará a prova final do Concurso de Oratoria a ser realizado na Faculdade de Direito de Minas Gerais.

CONCURSO DE COMPOSIÇÃO MUSICAL

A Prefeitura da capital promove, por intermedio do Conselho Artistico da Sinfonica de Belo Horizonte, um certame anual para os nossos compositores. A composição classificada em primeiro lugar será conferido um premio de 10.000 cruzeiros.

NOTICIAS DO INTERIOR DO ESTADO

De Santo Antonio do Amparo — Foi realizado nesta cidade, com grande brilho e animação, o "Concurso de Marcha" para animais de sela, promovido pelo Centro 16 de Julho.

De Brasopolis — O movimento pró-aviação nesta cidade vinha sendo realizado com animação por uma pleiade de entusiastas. Agora já conseguiram um dos objetivos daquela turma, pois já foi fundado o Aereo Clube desta cidade.

AS PRISÕES E HOSPITAIS DO BRASIL NO CONCEITO DE UM ESPECIALISTA NORTE - AMERICANO

AS DECLARAÇÕES DO PROFESSOR NEGLEY KING TEETERS

Recentemente, esteve em nosso pais o doutor Negley King Tectres professor de Criminologio e Penalogia da "Temple University", de Filadelfia que teve oportunidade de visitar todos estabelecimentos penais do Brasil, construidos durante o governo Getulio Vargas.

Ao deixar o Brasil, seguindo para Caiena, Guiana Francesa, aquele professor norte-americano fez interessantes declarações a propósito das nossas construções penitenciárias manifestando a sua admiração pelo que, nesse sentido, se vem fazendo entre nós.

Aludindo a uma das nossas modernas penitenciárias, disse o criminalogista de "Temple University":

"Trata-se de uma instituição bem orientada, dirigida por um homem de visão ampla que compreende os homens; uma prisão que pode ser comparada favoravelmente com as melhores dos Estados Unidos e é talvez das melhores, em muitos respeitos, na America do Sul".

Quanto a uma penitenciária para mulheres fez a seguinte declaração:

"Estou impressionando com a construção dessa admiravel instituição para mulheres. Estou seguro de que as criminosas recebem excelente tratamento, tanto fisico como espiritual. Sob a carinhosa atenção das freiras ha grande esperança de reforma. Desejo congratular-me com as autoridades por ser a primeira instituição dessa natureza que substituiu por quartos individuais os dormitorios de tais criminosas".

Referiu-se, tambem, o professor Negley K. Teeters, á visita que fez ao novo Sanatorio de Tuberculosos, dizendo:

"O Brasil merece ser felicitado por cuidar tão bem dos seus presos tuberculosos.

Logo que a gu[illegible]a acabar e puder ser obtido o mais moderno equipamento, eu estou certo, esse Instituto será um dos mais modernos e melhores do seu tipo em qualquer parte".

ABRA SUA CONTA

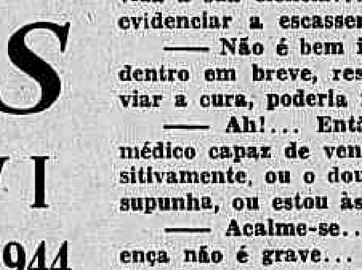

DEPOSITOS POPULARES 8 %

Pagamento de setembro no Exército

O chefe do Estabelecimento de Fundos da 1.ª R. M. avisa as Unidades Administrativas de que o pagamento de vencimentos será efetuado de 23 a 27 do corrente mês.

Outrossim, lembra ser imprescindivel, para regularidade de processamento das requisição, que estas dêem entrada no Estabelecimento pelo menos 48 horas antes dos respectivos dias de pagamento.

AS CONFISSÕES DE MOLL FLANDERS

ROMANCE DE DANIEL DEFOE

CAPITULO XVI — 21 DE SETEMBRO DE 1944

ROBIN descia, realmente, a escada do jardim. E vendo-o encaminhar-se para nós, o primogênito dos Through não respondeu ao desafio que eu lhe atirara. Ao contrario, deixou que um sorriso lhe iluminasse a rosto, onde há pouco se espelhava a indignação, e respondeu ao cumprimento de meu marido:

— Bom dia... Eu estava comentando a attiude que sua senhora assumiu em relação a Evelyn e Dorothy... Acho que procedeu muito bem...

— Não acreditei, a principio, nos resultados dessa aproximação... Mas, hoje, verifico que as coisas estão marchando otimamente... E estou satisfeitissimo...

— A mamãe é que deve gostar da solução dada a ésses desentendimentos...

— Tem razão... E muito mais alegre, meu caro, se mostra com o presente que vamos lhe oferecer... Ah!... Você não sabe... Eu e Betty...

— Ora, Robin, que tolice!...

— Não vejo, querida, motivo para você ficar encabulada... Alfred não é pessoa de cerimônia... E só pode ficar satisfeito com a noticia...

— De que se trata?...

— E' que você, muito breve, será tio...

— Oh!... Meus parabens... Recebo essa comunicação com enorme prazer...

— O senhor ainda não quis casar...

O herdeiro dos Through compreendeu a ironia da minha observação, e, em tom de naturalidade, replicou:

— Tenho receio de não ser bom esposo...

— Você está sendo injusto consigo mesmo... — disse Robin. — Quando o individuo ama, na verdade, a mulher que escolheu para dona do seu lar, deixa de lado tôdas as inquietações... E acaba encontrando a felicidade...

— Penso que, no meu caso, seria uma aventura arriscada...

— Não, senhor Alfred, pois existem, em Colchester, muitas jovens encantadoras...

— Eu sei... Continuo, porém, duvidando das minhas qualidades... Nem todo mundo possue as virtudes indispensaveis à vida conjugal...

Robin sorriu da afirmação do irmão.

— Um dia, meu amigo, você abandonará essas idéias...

— Pode ser... Agora, entretanto, prefiro permanecer solteiro... Há vários outros assuntos que reclamam a minha atenção...

Eu daria, naquele momento, uma fortura para conhecer os problemas que preocupavam o primogênito dos Through. Mas a minha curiosidade era inteiramente inútil. Alfred, embora fôsse o mesmo cavalheiro amavel de sempre para todos os membros da familia, mantinha uma absoluta reserva em tôrno de seus atos.

E, assim, a vida foi passando, sem incidentes, no palacete de North Street, até que, uma tarde, meu marido chegou da rua em estado febril. Quando subia a escada, queixou-se de tonteiras, com dores em todo o corpo.

— Você precisa cuidar de sua saude... E vou mandar chamar o doutor Bristow... Fique esperando um pouco...

A noticia causou grande reboliço em tôda a casa. Alfred foi buscar o velho médico, que, durante mais de meia hora, examinou o enfermo. E, quando o doutor Bristow saiu do quarto, procuramos ouvir a sua opinião.

— O doente deve, antes de tudo, repousar... Está bastante enfraquecido... E tenho a impressão de que será necessária uma intervenção cirúrgica...

— Por que?...

— Não disponho, por enquanto, de elementos para um seguro diagnóstico... Acho mesmo que seria melhor êle procurar outros especialistas... Aqui, infelizmente, faltam-nos mais amplos recursos...

— Quer dizer que êle tem que se afastar de Colchester?...

— Uma viagem a Londres, minha senhora, não é tão dificil... E mais vale a vida do seu esposo... Não posso assumir a responsabilidade de sua cura...

— Está bem...

A senhora Through, ao meu lado, acentuou:

— Julgo, Betty, que o doutor Bristow só merece elogios pêla sua sinceridade...

— Obrigado... E, desde já, ofereço-me para fazer uma carta de recomendação ao professor Maloney... Êle é um famoso cirurgião...

— Então, minha filha, procure resolver logo a viagem com seu marido... Busy, agora completamente restabelecida, poderá ir em sua companhia... E lá, sem dúvida, Stephen proporcionará a você as facilidades indispensaveis ao tratamento...

As circunstâncias obrigavam-me a aceitar o conselho de minha sogra. Intimamente, porém, não me sentia tranquila com a imposição daquela viagem à capital inglesa. E foi procurando esconder a minha angústia, que, após o jantar, falei a Robin:

— O médico disse que você não tem nada demais... Deve apenas repousar... Entretanto, afim de evitar futuras crises não haveria mal em cumprir o tratamento de um especialista...

— E o doutor Bristow?...

— Êle não quer fazer sozinho um diagnóstico...

— Que velho caduco!... Eu sempre pus em dúvida a sua ciência... E justamente comigo é que vem evidenciar a escassez dos seus conhecimentos...

— Não é bem isso... Êle afirma que você ficará, dentro em breve, restabelecido... Mas, afim de abreviar a cura, poderia ir a Londres...

— Ah!... Então, em Colchester, não existe um médico capaz de vencer a minha enfermidade?... Positivamente, ou o doutor Bristow é um idiota, como eu supunha, ou estou às portas da morte...

— Acalme-se... Eu já lhe disse que a sua doença não é grave... E, agora, procure repousar... No fim da semana, quando passar a crise, embarcaremos... A boa Busy irá conosco...

— Não tenho a minima vontade de fazer essa viagem... Em todo caso, querida, para que não se queixem que sou rebelde... Mande preparar as malas...

— Muito bem... Hoje é terça-feira, e, se você melhorar com êsses remédios, seguiremos no sábado... Está combinado?...

— Sim...

Durante três dias, longos como um século, acompanhei a marcha da enfermidade de Robin. E, como as dores cessassem, decidi embarcar na manhã de sábado. A despedida foi cheia de recomendações.

— Cumpra, Robin, tôdas as determinações do médico... A sua cura depende principalmente de você, não é exato, Betty?... E você, Busy, cuide deles como se fosse de mim...

— Pode ficar descansada, senhora Through, porque farei tudo o que estiver ao meu alcance...

— Então, até à volta, e sejam felizes!...

— Até breve!...

Aquelas duas palavras escaparam dos meus labios unicamente como um consôlo à velha dama que me acolhera, generosamente, em sua casa. Uma voz misteriosa teimava em avisar-me que eu não voltaria tão cedo a Colchester, e, se regressasse, seria sozinha, ou, melhor, junto com Busy. O estado de Robin era, fora de dúvida, bastante grave. E, de fato, quando chegamos a Londres, o doutor Maloney não escondeu o seu pessimismo. Olhando-me por trás de uns óculos escuros, pigarreou, e, com voz pausada, proferiu o diagnóstico:

— O senhor Through está com...

Betty sofrerá o golpe de perder o marido, que lhe proporcionou uma vida tranquila e feliz, na casa de North Street ?...

(CONTINUA NO PROXIMO NUMERO)

NA CENTRAL DO BRASIL

APOSENTADORIAS

O presidente da Caixa de Aposentadoria da Central do Brasil comunicou á diretoria da Central ter concedido aposentadoria aos seguinte funcionarios: Gerdino Lopes de Lima, Julio da Rocha Goulart, Vicente Carreiro da Silva, Benedito dos Santos, Franklim Pacheco de Paula e Joaquim Barbosa.

ADMISSÕES

Foram admitidos para a Central os seguintes candidatos:

Praticante de maquinista Manoel Medeiros Lima, como inspetor de materiais Carlos Mena Barreto Monclaro, como auxiliar Jorge Armando Neves Botelho, para Comissão de Obras; José Maria Ferreira como praticante de escriturario, Adail Soares Syrcil Mak Soud, Magnar Lima, e Armando Jorge Damasceno. Para Servisão de Passageiros, Dulce da Silva Barroso, João Martins da Silva, para divisão de Ensino e Seleção Velia dos Reis. Para Subsistencia Reembolsavel José Tostes de Almeida.

Como tarefeiros: José Marques, Nestor de Siqueira Amazonas José Sabouz.

INSPEÇÃO DE SAUDE

Deverão comparecer á Caixa de Aposentadoria para inspeção de saude os seguintes funcionarios:

No dia 6 de outubro:

Osvaldo Costa Albuquerque, D. Material; Rosabel Antonio Alves, Divisão do Centro; Manoel Vieira de Almeida, 4.ª Divisão; Celestino Cardoso, 2.ª Turma de B. Horizonte; Elpenor Alves de Castro, Div. Financeira.

No dia 10 de outubro:

Manoel Maria da Costa Junior — artifice — 2.ª ILT.; Joaquim Manoel — trabalhador — 1.ª IT.; Rolph Quadros de Sá — almoxarife — Divisão do Material; Leonardo Leite — aux. do trafego — São José dos Campos; Artur Pereira de Mesquita — artifice — Divisão Auxiliar.

No dia 13 de outubro:

Jacinto Rodrigues da Fonseca — Div. do Centro.

No dia 12 de outubro:

Agenor Vieira de Aguiar — 7.ª IVT.; Lucio da Silva Pimenta — Div. Auxiliar; Joaquim Moreira da Silva e José da Silva 2.º — Divisão de Minas.

FABRICA BANGÚ
TECIDOS PERFEITOS
Preferidos no Brasil
BANGÚ
Grande successo em Buenos Ayres
EXIJA NA OURELLA
BANGÚ-INDUSTRIA BRASILEIRA

Aclamado paraninfo da turma de aspirantes da reserva

Os alunos de todas as armas e serviços, que concluiram os diversos cursos do Centro de Preparação de Oficiais da Reserva do Rio de Janeiro e que serão declarados aspirantes a oficial em utubro proximo, possivelmente no dia 12, aclamaram ontem o nome do coronel Brasiliano Americano Freire, antigo comandante do Centro, para paraninfo da turma, que conta com cerca de 900 jovens que ingressarão no oficialato da reserva. Em seguida, foi nomeada uma comissão de alunos para comparecer á residencia daquele oficial superior afim de comunicar-lhe a distinção que lhe foi conferida pela muito que fez pelo Estabelecimento. O coronel Edgardino de Azevedo Pinta, atual comandante do Centro, prossegue tomando todas as providencias para o maior brilhantismo daquela cerimonia.

Missa campal na Escola Militar

Realiza-se amanhã, ás 7,30 horas, com a presença de altas autoridades civis e militares, a missa campal que tradicionalmente a Escola Militar do Realengo, faz celebrar em homenagem a S. Mauricio, que é cultuado naquele dia pelos cadetes daquele estabelecimento de ensino. Oficiará D. Mamede, bispo de Sebaste e a oração gratulatoria, será proferida pelo monsenhor Magalhães, capelão da Candelaria. Por ser dia util, não foi fixado uniforme.

MOTORAM
A mais moderna Escola para Motoristas
71 — PRAÇA TIRADENTES — 71

Produção Comercio e Finanças

CAMBIO

O mercado de cambio abriu ontem, calmo e sem alteração nas taxas.

O Banco do Brasil, taxou a libra a Cr$ 78.90 1|16 e o dolar a Cr$ 19.50 e comprava a Cr$ 77.77 15|16 e a Cr$ 19.30 respectivamente.

Assim ficou no primeiro fechamento.

Reabriu e fechou, inalterado.

O Banco do Brasil afixou ontem para as suas cobranças e de outros bancos, cutas e remessas para importação, as seguintes taxas:

A' vista:

	Cr$
Libra	78.90 1|16
Dolar	19.50
Escudo.	0.79 5|16
Franco suiço	4.65
Coroa sueca	4.72
Peso chileno	0.52 15|16
Peso boliviano ..	0.46 7|16
Peso argentino ..	4.91 3|16
Peso uruguaio ..	10.65 5|8

MERCADO LIVRE

O Banco do Brasil para comprar as letras de cobertura, afixou as seguintes taxas:

	Cr$
Libra	77.77 15|16
Dolar	19.30
Escudo	0.78 5|16
Peso chileno	0.59 9|16
Peso argentino ..	4.77 1|8
Peso uruguaio ..	10.34 7|6
Franco suiço	4.48 3|4
Coroa sueca	4.58 15|16

MERCADO OFICIAL

	Cr$
Libra	66.49 1|2
Dolar	16.50
Escudo	0.67 1|8
Franco suiço	3.84 5|8
Coroa sueca	3.93 3|8
Peso uruguaio ..	8.84 3|4

CAMBIO LIVRE ESPECIAL

Peso argentino ..	4.70 1|4

	Cr$
Dolar (compra) ..	19.60
Dolar (venda) ..	20.00
Libra (compra) ..	77.33 5|8
Libra (venda) ..	78.90 1|16

OURO FINO

O Banco do Brasil comprava o ouro fino na base de 1.000 por 1.000 ao preço de Cr$ 22.70 por grama.

Ontem	
Desde o 1º do mês	194 613.421
Total	194.613.421

TITULOS

O movimento verificado de negocios ontem, no mercado de titulos, que esteve funcionando em condições calmas foi ainda desenvolvido, como se vê adiante:

VENDAS EFETUADAS ONTEM

	Cr$
10 D. Emis. Nom.	970.
3 Idem port.	810.
1097 Idem H	812.
180 Idem Caut.	780.

Obrigações:

45 Tes. 1932	1115.
200 Idem 1939	1025.
58 Ferroviarias	1055.
38 Guerra Cr$ 100 ..	76.
1246 Idem	77.
840 Idem	77.5
19 Idem Cr$ 200 ..	151.
66 Idem	125.
5 Idem	152.5
16 Idem	153.
25 Idem Cr$ 500 ..	385.
15 Idem	390.
60 Idem	395.
242 Idem Cr$ 1000 ..	795.
200 Idem	797.
75 Idem	798.
200 Idem	800.
2 Idem Cr$ 5000 ..	3990.

Estaduais:

Apolices:

1 E. Santo pt. ..	508.
123 Minas 1ª série ..	184.
75 Idem 2ª série ..	183.
310 Idem	184.
100 Idem 3ª série ..	177.
191 Idem	178.
20 Pernamubo	90.
2 Rodov. R. G. Sul	1035.
23 S. Paulo	233.
9 Idem Unif.	1160.

Municipais:

50 Emp. 1920 pt. ..	196.
26 Idem 1931	200.
192 Idem	200.
84 Idem	201.

Companhias:

Ações:

50 Corcovado de Cr$ 200	700.
8 Panair Cr$ 200 ..	200.
200 Butia C| Div. de Cr$ 100	10.
6 B Mineira C| Div. p|Benefic. .	895.
90 Sid. Nacional de Cr$ 200	195.

LETRAS HIPOTECARIAS:

2 Bco. do Brasil Cr3 1000 5% ..	900

CAFÉ

Funcionou ontem, esse mercado bem colocado e firme, tendo as suas cotações acusado significativa alta.

Os possuidores passaram a cotar o tipo 7, ao preço de Cr$ 27.60 por 10 quilos, na pedra e foram vendidas .. 2.350 sacas.

Fechou firme.

COTACOES POR 10 QUILOS

	Cr$
Tipo 3	29.60
Tipo 4	29 10
Tipo 5	28 60
Tipo 6	28.10
Tipo 7	27.60
Tipo 8	27.50

PAUTA:

Estado de Minas: (Mensal):

Café comum	2,80
Café fino	4,10

Estado do Rio: (Semanal):

Café comum	2.20

MOVIMENTO ESTATISTICO

Entradas 6.897 desde o 1º do mês 105.023. Media 5.527 desde o 1º de julho 452.781. Media 5.589. Estoque 856.188 sacas.

MERCADO DE SANTOS

Funcionou nominal:

Entradas 11.132. Embarques 14.475. Existencia...... 4.033.480. Passagens 32.881 sacas.

ALGODÃO

EM PERNAMBUCO

Mercado firme.

Cotações por 15 quilos:

MERCADO DE GENEROS

Compradores: base 5, Matas, Cr$ 75,00; base 5, Sertão .. Cr$ 80.00.

MOVIMENTO ESTATISTICO

Entradas 60.960. 1º de setembro 557.379. Exportação nada. Existencia 6.069.319 Consumo local 112.000 sacas.

ALGODÃO EM S. PAULO

Meses:	Cont. Abertura	"A" Fech.
Setembro ..	84 50	n|c
Outubro ..	84 50	84.30
Novembro ..	85.50	n|c
Dezembro ..	87 40	88.00
Janeiro	89 00	88.70
Fevereiro ..	n|c	n|c
Março	91.50	91.00
Maio	91.50	n|c
Julho	n|c	n|c

Vendas 137.500 arrobas.

Meses:	Cont. Abertura	"B" Fech.
Setembro ..	n|c	87.00
Outubro ..	87 20	88.00
Dezembro ..	90.00	90.00
Janeiro ..	91.00	91.20
Março	92 80	92.50
Maio	n|c	93.50
Julho	94.40	94.40

Vendas 138.000 fardos.

DISPONIVEL:

	Cr$
Tipo 4	90 50
Tipo 5	86.50
Tipo 6	82.50

AÇUCAR

EM PERNAMBUCO

Funcionou estavel.

Cotações por 60 quilos: — Usinas de 1ª Cr$ 68.00. Refinado de 1ª, Cr$ 65.00. Cristal, Cr$ 60,00. Demerara, ... Cr$ 54.00 3ª Sorte. Cr$ 46.00. Somenos Cr$ 48.00 e Mascavos. Cr$ 40.00.

MOVIMENTO ESTATISTICO

Entradas 15.011 1º de setembro 113.923. Existencia.. 376.302. Consumo local 900. Exportação nada

CONCORRENCIAS

Estão anunciadas as seguintes:

Dia 21 — Comissão Especial de compras da Prefeitura para aquisição de cedro em tabua, macacão inteiriço, papel Stencil, óleo para maquina e vela esterilizante (D. O. da Prefeitura de 15-9-44 pag..... 6.761|62).

Dia 21 — Comissão Especial de compras da Prefeitura, para aquisição de tinta a óleo. (D. O. da Prefeitura de 18-9-44 pag. 6.818).

Dia 21 — Serviço de Administração da Prefeitura, para compra de chave, esquadro, cabo de madeira, picareta ventilador, alfafa, ápara de cromo. (D. O. da Prefeitura de 18-9-44 pag. 6.818).

MOVIMENTO AEREO

ESPERADOS

S. Paulo — Panair ..	21
S. Paulo — Vasp	21
Belem e Vitoria — Panair	21
S. Paulo — Vasp	21
P. Alegre e S. Paulo — Panair	21
S. Paulo — Vasp	21
Salvador e Caravelas — Panair	21
Salvador — C. do Sul	21
Salvador M. Claros e B. Horizonte — Panair .	21
Fortaleza — Nab	21
P. Alegre, Florianopolis e S. Paulo — Panair	21
B. Aires — C. do Sul	21
Goiania, Guaratinga e B. Horizonte — Panair	21
Curitiba — C. do Sul .	21
B. Aires e S. Paulo — Pan Am. Airways ..	21
Fortaleza — C. do Sul	21
Miami e Salvador — Pan Am Airways	21
Belem e Terezina — Nab	21
S. Paulo — Vasp	21

A SAIR

P. Alegre — C. do Sul	21
S. Paulo — Panair ..	21
S. Paulo — Vasp	21
Caravelas e Salvador — Panair	21
S. Paulo — Vasp	21
Pirapora e B. Constant — Panair	21
S. Paulo — Vasp	21
S. Paulo, Curitiba e P. — Panair	21
Salvador — C. do Sul	21
Vitoria e Belem — Panair	21
B. Horizonte, Guaratiba e Goiania — Panair .	21
Curitiba — C. do Sul .	21
Barreiras e Miami — Pan Am Airways ..	21
Recife — C. do Sul .	21
S. Paulo — Vasp	21

CONCESSÃO UNICA DO GOVERNO DA REPUBLICA

Loteria Federal do Brasil

CONTRATO CELEBRADO COM O GOVERNO DA UNIÃO EM 24 DE DEZEMBRO DE 1937, A' VISTA DA LEI N. 21.143, DE 10 DE MARÇO DE 1932 E PRORROGADO EX-VI DO DECRETO-LEI N.º 6.820 DE 24 DE AGOSTO DE 1944

PREMIO MAIOR:

689ª EXTRAÇÃO — Cr$ 400.000,00 — PLANO CC

Lista da extração de QUARTA-FEIRA, 20 de SETEMBRO de 1944

Nesta LISTA não figuram por extenso os numeros premiados pela terminação do ultimo algarismo, mas figuram os premiados pelos finais duplos do 2.º ao 5.º premios

Os bilhetes são litografados em papel branco, tinta azul marinho, fundo amarelo, e numeração preta na frente, com a inscrição: Extração em 20 de setembro de 1944, ás 14 horas

5.590 PREMIOS — ATENÇÃO: VERIFIQUEM A TERMINAÇÃO SIMPLES DE SEUS BILHETES — 5.590 PREMIOS

[illegible]

Todos os numeros terminados em 5 têm Cr$ 60,00

O escritorio á Rua Senador Dantas n.º 84, estará aberto para pagamentos todos os dias uteis, das 9 ás 11 1|2 e das 13 1|2 ás 16 horas, exceto nos dias feriados. A Administração pagará o valor que representem os bilhetes premiados, durante os primeiros 6 meses da respectiva extração, ao seu portador, e não atenderá reclamação alguma por perda ou subtração de bilhetes.

No caso do premio maior caber ao numero 1, serão considerados como aproximações o imediatamente superior e o ultimo dos milhares que jogarem, sendo sorteado o ultimo, serão aproximações o imediatamente inferior e o primeiro. Isto é, o numero 1.

AS EXTRAÇÕES PRINCIPIAM ÁS 14 HORAS

689.ª Extração — CONCESSIONARIO: DOMINGOS DEMARCHI — O Fiscal do Governo: FERNANDO GOMES CALAZA — 689.ª Extração

'VIUVA ALEGRE'
Rainha das Operetas de Franz Lehar, com melodias mais apaixonantes!
AMANHA — As 20,30 — AMANHA
TEATRO CARLOS GOMES
Brilhante desempenho de MARIA AMORIM em "Ana de Glavari" — Tenor PEDRO CELESTINO no "Conde Danilo"
Estréia do aplaudido tenor EDGAR LAFOURCADE, no "Rossilon" e da festejada soprano MARIETA FUCHS, em "Valentina"
Deslumbrante montagem! Guarda-roupa luxuoso e completamente novo

ESPORTES

Treinou Desfalcado o Fluminense

HOJE:

Cuidado, Senhores !

Domingo próximo, na cancha do Botafogo realizar-se-á uma das mais sensacionais e difíceis pelejas do campeonato carioca de 1944. Difícil sob todos os pontos de vista. Difícil porque os contendores, apesar dos pesares se rivalizam em forças; difícil porque a disputa da liderança que estará em jogo; difícil porque tanto o Botafogo como o Fluminense não desejam perder a luta e difícil porque ela deve dizer se o Botafogo é realmente o candidato que parece estar surgindo com vigor para a conquista final ou se o Fluminense será afastado do certame como "o mais sério candidato"...

Temos visto, neste campeonato exemplos os mais variados possíveis, sobre indisciplina, insubordinação. Tudo apenas pelo fato de se desejar vencer o contendor de qualquer maneira.

"Teams" abandonam o gramado sem a luta estar terminada; jogadores indisciplinados promovem conflitos que redundam no adiamento do jogo; paredros entram em campo e agridem juizes; a entidade toma medidas políticas para contornar situações difíceis... Vimos coisas do "Arco da Velha"...

A batalha Botafogo x Fluminense será, talvez, a mais difícil do ano. Por aqueles motivos acima apontados. Sabido é de todos, que os dois bandos têm jogadores violentos. Morales, não aleijou Lima, sábado último, por um milagre. Vimos o back tricolor desferir tremendo ponta-pé no joelho do meia rubro, que caiu aos gritos; Raul Rodriguez é o que todos já sabem; Bigode, por querer contundir Esquerdinha, teve a mesma sorte que Zarcy, quando o quis machucar (parece, que mesmo assim vai jogar...) Spinelli age, hoje, com violência absurda, para apagar o seu estado latente de decadência...

No Botafogo as coisas não vão por menos. Ivan que quando não pode dominar o contendor com t... tica (?!...) usa dos pés para atemorizar, deve ser bem vigiado pelo arbitro. Papeti ás vezes põe as mangas de fóra. E que mangas!... Laidlaw vem empregando, ultimamente, muito o corpo, pois que pesadão como está não consegue dominar o couro e aí aplica os seus "trucs". Como se vê, se não for escolhido um arbitro capaz, honesto, energico e que veja tudo, sem contemplação para um ou outro bando, a batalha máxima da proxima rodada não terminará em paz.

Porque, queiram ou não queiram ela será decisiva, possivelmente para ambos os contendores. E nem o Botafogo nem o Fluminense querem perder a oportunidade. Que os dirigentes tricolores e botafoguenses procurem escolher um juiz á altura do prélio; que recomendem aos profissionais respeito e honestidade para com o adversario. Porque do contrario...

HELENICO

BIGODE, MAGNONES, PINHEGAS E BAZTARRICA SOB OBSERVAÇÃO MEDICA

O quadro do Fluminense ensaiou, ontem, sem o concurso de quatro dos seus titulares. Deixaram de treinar: Bigode, Magnones, Baztarrica e Pinhegas, elementos de destaque na equipe do conjunto lider.

A direção tecnica do gremio tricolor poupou esses jogadores, os quais se acham em observação medica, nada se sabendo sobre a sua inclusão no cotejo contra o Botafogo. O Departamento Medico somente se manifestará, na tarde de sabado proximo, depois de um exame meticuloso nos referidos jogadores.

Os titulares venceram por 6 x 2, goals de França (2), Simões (2), Sila e Pirombá, os dos marcadores e de Pirombá e Adilson, os dos vencidos.

O exercicio individual do Botafogo terá lugar na tarde de hoje, em General Severiano.

O Fluminense Jogará Em Barra Mansa

O Fluminense pediu licença para o seu quadro de amadores enfrentar o Barra Mansa F. C., na localidade do mesmo nome, representado pelo seu quadro de amadores.

A delegação partirá depois de amanhã, á noite.

São Judas Thadeu.
Agradeço uma graça obtida
FIRURA

Pelo Torneio de Aspirantes

OS JOGOS DE AMANHÃ

Terá prosseguimento, amanhã, a disputa do Torneio de Aspirantes, com a realização dos seguintes jogos:

BOTAFOGO F. R. x FLUMINENSE F. C.

Avenida Princesa Isabel — Leme.

Delegado — Helio Quintanilha Nogueira.

Arbitro — Harold Oest.

Fiscal — Mario de Almeida Santos.

Apontador — Manuel Freitas de Carvalho.

Cronometrista — Julio Meireles.

DIA 22-9-44, SEXTA-FEIRA, A'S 19,30 E 20,30 HORAS — RUA CONDE DE BONFIM

Delegado — Vitorino Carneiro.

Arbitro — João Lopes Coelho.

Fiscal — Benjamin Batista Vieira.

Apontador — Datilio Gomes.

Cronometrista — Artur Perez.

MEDIDA SIMPATICA DO PRESIDENTE MOACIR TOSCANO

Visando facilitar o trabalho da imprensa falada e escrita, o presidente da F. M. B., coronel Moacir Toscano exarou em "nota oficial" as seguintes instruções a todas as autoridades da entidade:

O PROGRAMA MATINAL DE DOMINGO DO CAMPEONATO JUVENIL

Na manhã de domingo terá continuação o Campeonato Juvenil de Basketball.

O programa consta dos seguintes jogos: — São Cristovão x Atletica — Aliados x Mackenzie e Sampaio x Bonsucesso.

RIACHUELO, LIDER DO CAMPEONATO DA 2ª DIVISÃO

E' a seguinte a classificação dos clubes concorrentes ao Campeonato da 2ª Divisão:

CLUBES:	Jogos	Vits.	Drts.	Pts	Pró	Contra	Sd. P.	Sd. c.
Riachuelo T. C.	8	7	1	7	255	201	54	—
Tijuca T. C.	8	6	2	6	313	250	63	—
Fluminense F. C.	8	6	2	6	296	256	40	—
América F. C.	8	5	3	5	260	208	52	—
C. R. Vasco da Gama	8	5	3	5	232	205	27	—
Botafogo F. R.	8	4	4	4	270	252	18	—
C. R. Flamengo	8	2	6	2	217	281	18	64
A. Atletica Carioca	8	1	7	1	203	254	—	51
Clube dos Aliados	8	0	8	0	180	319	—	139

O Bangú Enviou Seus Balancetes

O Bangu' remeteu á entidade oficial os seus ultimos balancetes, cumprindo as exigencias de lei.

Treinou o Flamengo

O Flamengo treinou, ontem, sendo o profissional Coleta conservado na zaga.

Os titulares venceram por 5x1, depois de um exercicio renhido.

Os reservas pouco conseguiram fazer ante a superioridade dos adversarios.

Quadros que treinaram:

EFETIVOS: — Doli — Newton e Coleta — Biguá — Bria e Jaime — Vicente — Nelson — Tião — Djalma e Jarbas.

Goals: — Vicente (3) e Djalma (2).

RESERVAS: — Jurandir — Baiano e Pedro — Aloisio — (Sebastião) — Davi e De Teran — Cabrinha — M. Martins — Vivinho — Sanz e Gastão.

Goal de Vivinho.

AMEAÇADO O FLUMINENSE DE NÃO CONTAR COM BIGODE, PINHEGAS E MAGNONES

ESFORÇA-SE A DIREÇÃO TECNICA PARA CONTORNAR A CRISE

O Fluminense sabe que vai jogar sua carta decisiva, domingo proximo, contra o Botafogo. E sabe que se perder, possivelmente o campeonato não será seu, porque aí o seu moral estará definitivamente aniquilado, em face das duas derrotas seguidas.

TUDO PARA QUE SEUS TITULARES JOGUEM

Assim é que, estando com varios elementos machucados, como Magnones, Baztarrica, Bigode e Pinhegas, o tricolor empenha-se para que tais elementos estejam em "condição de jogo" no proximo domingo, porque tais elementos representam algo da força extraordinaria que o Fluminense exibe.

Sem Bigode na defesa, já com Spinell fracassando de jogo para jogo; com um desfalque sensivel no ataque, em face da falta de Pinhegas e ainda Magnones, o tricolor entraria em campo mais nervoso, ainda, do que o faria normalmente, com todos os seus titulares...

As providencias que vêm sendo adotadas pela direção técnica do grande clube são as mais energicas possiveis, afim de evitar maior desfalque no onze de Alvaro Chaves.

PINHEGAS, MAGNONES E BIGODE!

Ao que tudo indica o Fluminense não contará com o concurso de Pinhegas, Magnones e Bigode. Porque as contusões sofridas pelos referidos jogadores não são insignificantes.

Bigode ressentesse do musculo da coxa; Magnones com distenção tambem e Pinhegas no tornozelo.

NATAÇÃO

Efetua-se Domingo o IV Concurso Oficial de Natação

A Federação Metropolitana de Natação realizará domingo pela manhã na piscina do Botafogo, o seu IVº Concurso Oficial da Temporada. Este certame, destinando-se á classe de adultos, reunirá as mais destacadas figuras das nossa piscinas.

Valter No Cocotá

Obteve reversão para a classe de amador, o antigo arqueiro profissional Valter dos Santos, que pertenceu ao São Cristovão e ao Bangu'.

O seu novo clube será o Cocotá.

QUE A LIÇÃO DE GENTIL SIRVA PARA OS TECNICOS COMO DURO ENSINAMENTO

Quando Ondino Viera cometeu aquele erro clamoroso de mandar recuar os meias, ainda no primeiro tempo do jogo Fluminense x Vasco e que semelhante tática serviu para provar que na luta quem recua perde, tivemos oportunidade de apontar aquela falha do técnico vascaino, que tentou em entrevistas aos jornais, com fraca argumentação se defender.

Logo a seguir, o Botafogo contra o Flamengo ia repetindo o mesmo erro, e, não fosse a sua torcida gritando para atacar — contrariando as "ordens" de Bengala — teria sofrido amarga decepção.

A LIÇÃO DO AMERICA

Gentil Cardoso, técnico do America, é um brioso marujo. Das lições de seus ilustres mestres da nossa Marinha de Guerra, sabe ele que para se vencer tem que se oferecer e buscar o combate. Porque, "psicologicamente, aquele que oferece e que busca o combate — disse um celebre almirante inglês — será forçosamente o vencedor da luta. A iniciativa infunde respeito e temor ao adversario."

Gentil é dessa escola. E provou usar o exemplo com os seus pupilos. Mandou-os para o campo e determinou que lutassem, que atacassem, embora vigilantes todos, trabalhando no conjunto, porque a alma do team de futebol é o conjunto e a cooperação de todos para se impor é uma necessidade. E Gentil deu uma lição a esses "técnicos" sem capacidade que andam a se vangloriar pelas esquinas...

Quando o Fluminense conquistou o seu unico tento, incitado pela sua enorme torcida, tentou dominar o reduto final dos rubros. Mas logo tiveram os tricolores que descer, pois os "americanos" se defenderam atacando violentamente ao ponto de forçar a defesa contraria a cometer cinco corners seguidos!

A lição de Gentil Cardoso deve ficar para os curiosos, que se arvoram em técnicos e que não são mais que "oportunistas paraquedistas"...

LIVRARIA ALVES
Livros colegiais e Academicos

ESPORTES EM BELO HORIZONTE

Espera-se Um Fracasso da Seleção Mineira

BELO HORIZONTE, Setembro — (Do correspondente). — A Federação Mineira de Futebol está diante de um grande problema para a formação do seu selecionado destinado a representá-la no certame nacional. Os jogadores requisitados em sua maioria, infelizmente, não compreendem ou, pior, fingem não compreender, as responsabilidades que lhes pesam sobre os ombros. Ao invés de sentirem orgulhosos pela escolha que os exalta os "cracks" manifestam a sua má vontade para com a direção técnica da Federação, não produzindo eficientemente nos ensaios da seleção.

A situação encerra mais um caso para a entidade do Edificio Mariana. Estamos nas vesperas de nossa estréia oficial no Campeonato Brasileiro e até agora não sabemos com absoluta contra qual o "onze" que nos representará.

E a anarquia avulta ainda mais quando os profissionais revelam criminosa displicencia nos preparativos. Como profissionais, pagos exclusivamente para o exercicio publico de atividades futebolisticas, os jogadores indisciplinados deviam pelo menos pensar nas consequencias de suas atitudes depreciativas e inexplicaveis.

TURFE

A Reunião de Domingo

1º pareo — 1.400 metros — A's 13.00 horas — Cr$ 12.000,00.

Ks.
1—1 Chistoso 56
(2 Gurupé 56
2 |
(3 Kiriri 54
(4 Promissão 54
3 |
(5 Placard 56
(6 Ancito 56
4 |
(7 Itamuracá 54

2º pareo — 1.200 metros — A's 13.30 horas — Cr$ 15.000,00.

Ks.
1—1 Flexa 53
2—2 Eldorado 53
(3 Morena Clara 53
3 |
(4 Areado 55
(5 Itinerario 55
4 |
(6 Farrusca 53

3º pareo — Grande Premio "F. de Paula Machado" (Criterium de Potrancas) — 1.600 metros — A's 14.00 horas — Cr$ 50.000,00.

Ks.
1—1 Gualicha 55
2—2 Diagonal 55
(3 Florista 55
3 |
(4 Inhacorá 55
(5 Fontaine 55
4 |
(" Flor do Campo 55

4º pareo — 1.200 metros — A's 14.30 horas — Cr$ 12.000,00.

Ks.
(1 Orçamento 54
1 |
(2 Ovilio 48
(3 Botucatu' 53
2 | Já Vou! 48
(5 Cairu' 48
(6 Destino 48
3 |8 Curjau' 48
(8 Tope 52
(9 Apis 48
4 |10 Carajá 51
(" Ponta Grossa 48

5º pareo — 1.600 metros — A's 15.00 horas — Cr$ 15.000,00.

Ks.
(1 Paraquedista 50
1 |
(2 Grã-Duque 56
(3 King 56
2 |4 Ojeres 56
(5 Acacia 54
3 |7 Namouna 54
(6 El Bolero 56
(8 Saltarela 54
(9 Jeep 50
4 |10 Rafles 56
(" Itaporé 56

6º pareo — 1.500 metros — A's 16.35 horas — Cr$ 12.000,00 — Betting.

Ks.
(1 Drina 54
1 |
(2 Violeteira 54
(3 Capuano 56
2 |
(4 Maracujá 54
(5 Dijá 54
3 |6 Donatelo 56
(7 Air Force 54
(8 Fanta 53
4 |9 Balona 50
(10 Tupaciguara 56

7º pareo — 1.500 metros — A's 16.10 horas — Cr$ 15.000,00 — Betting.

Ks.
(1 Dengo 48
1 |" Conselho 50
(2 Pal'iodia 48
(3 Cupidon 50
2 |4 Diderot 57
(5 Siringe 48
(6 Morongo 52
(7 Tupã 48
3 |
(8 Dorica 48
(9 Jeribá 49
(10 Ema 54
(11 Adonis 50
4 |
(12 Mirai 48
(" Crecele 49

8º pareo — 1.200 metros — A's 16.45 horas — Cr$ 15.000,00 — Betting.

Ks.
(1 Tanajura 54
1 |
(2 Chui 56
(3 Elipse 54
2 |4 Sibelita 54
(5 Rataplan 56
(6 Simbolico 56
3 |7 Negramina 54
(8 Alinhada 54
(9 Mabel 54
4 |10 Cheque 56
(11 Evian 50

9º pareo — 1.600 metros — A's 17.20 horas — Cr$ 20.000,00 — Handicap.

Ks.
1—1 Mochuelo 52
(2 Rockmoy 53
2 |
(3 Mulula 49
(4 Winter Garden 57
3 |
(5 Cuéra 51
(6 Barón 58
4 |
(" Nã Adela 49

VARIAS

ZUNIGA EMBARCOU ONTEM

Acompanhado de sua esposa e duas galantes filhinhas, embarcou ontem pelo avião de carreira, o joquei Juan Zuniga, com destino á sua terra natal, o Chile, via Argentina.

Nessa republica platina, o benquisto bridão chileno interromperá a sua viagem aos Andes, afim de dirigir os parelheiros de uma coudelaria brasileira, no Hipodromo de Palermo.

Em seguida, J. Zuniga rumará para o Chile em visita á sua genitora.

Em fevereiro, o bridão andino estará de regresso á nossa capital, devendo continuar a prestar seus serviços profissionais ás coudelarias Paula Machado.

Dois dias antes de sua partida, o profissional chileno esteve na sala de imprensa do Jockey Club Brasileiro despedindo-se dos cronistas do Turf.

MUDOU DE PENSÃO

Mudou ontem de cocheiras o cavalo Branubio.

Esse nacional foi confiado aos cuidados do entraineur Fernando Schmeider.

VÃO DISPUTAR O TITULO DE "REI DA RAIA PAULISTA"

Com destino á capital bandeirante foram ante-ontem embarcados para S. Paulo os animais Ark Royal e Batton.

Os pupilos do tratador Osvaldo Feijo vão disputar o G. P. "General Couto Magalhães", que outorga ao seu ganhador o titulo de "Rei da Raia Paulista".

APRENDA JORNALISMO!
RECEBENDO, EM SUA CASA, AS LIÇÕES DO PRIMEIRO CURSO LIVRE DE JORNALISMO DO BRASIL
TÉCNICA JORNALÍSTICA - HISTORIA DO JORNALISMO - ARTE DE ESCREVER EM JORNAIS - PRÁTICA INTENSIVA
PEÇA FOLHETOS GRATIS
REVISTA "CURSOS"
CAIXA POSTAL 589 - S. PAULO
NOME............
RUA............
LOCALIDADE............
ESTADO............

Podem ausentar-se do país

Pelo comando da 1ª R. M., foram autorizadas a se ausentar do país, que se destinam á Republica do Uruguai e aos Estados Unidos da America do Norte, conforme despacho nos seus requerimentos, os seguintes reservistas: Fernando Gama Rodrigues e Georges Henry Roope Wuillaume.

A Proxima Sabatina

1º pareo — 1.600 metros — A's 14.00 horas — Cr$ 20.000,00.

Ks.
1—1 Expoente 55
2—2 Sanguenolth 55
(3 Egoista 55
3 |
(4 Bandoleira 53
(5 Djamant 55
4 |
(6 Dictal 53

2º pareo — 1.400 metros — A's 14.30 horas — Cr$ 15.000,00.

Ks.
1—1 Freixo 56
(2 Estriga 54
2 |
(3 Pirapora 54
(4 Camacuan 54
3 |
(5 Boninota 54
(6 Rangers 56
4 |
(7 Maria Tereza 54

3º pareo — 1.500 metros — A's 15.00 horas — Cr$ 10.000,00.

Ks.
(1 Charo 58
1 |
(2 Penca 48
(3 Milongon 48
2 |
(4 Queridita 57
(5 Relampago 2
3 |
(6 Saruá 48
(7 Serranilo 48
4 |
(" Rouen 48

4º pareo — 1.400 metros — A's 15.35 horas — Cr$ 12.000,00.

Ks.
1—1 Farsa 54
(2 Royal Park 56
2 |
(3 Fair 50
(4 Dosel 52
3 |
(5 Djedi 52
(6 Marujo 56
4 |
(7 Talumina 50

5º pareo — 1.600 metros — A's 16.10 horas — Cr$ 10.000,00 — Betting.

Ks.
(1 Xingador 56
1 |
(2 Esperado 50
(3 Aragel 53
2 |
(4 Ojos Negros 48
(5 Uranio 58
3 |6 Neurgilé 48
(7 Quissamã 48
(8 Barbara 48
4 |9 Condoreira 48
(10 Cabuassu' 48

6º pareo — 1.600 metros — A's 16.45 horas — Cr$ 15.000,00 — Betting.

Ks.
(1 Abrete 56
1 |
(2 Gaja 54
(3 Eglanto 56
2 |
(4 Dinazit 56
(5 Cananéia 54
3 |
(6 Diogo 58
(7 Gasogenio 55
4 |8 Flicka 54
(9 Alvinopolis 56

7º pareo — 1.600 metros — A's 17.20 horas — Cr$ 12.000,00 — Betting.

Ks.
1—1 Figaro-sú 59
(2 Sardoal 54
2 |
(3 Presuntuoso 58
(4 Trovão 58
3 |
(5 Spin 50
(6 Timbó 52
4 |" Curaçáu 48
(" Silver Prince 58

Compareça ao Recrutamento

Está sendo chamado á R-1 da Diretoria de Recrutamento, em dia util, entre 13 e 15 horas, o 2º ten. da reserva Paulo Sávio da Rocha Pinto.

Sargento chamado

Está sendo chamado á Junta Militar de Saude da Diretoria de Saude, 2º pavimento do Palacio da Guerra, o 3º sargento Severino da Costa Maia.

NUMERO AVULSO
40 Centavos

Diario Carioca

EDIÇÃO DE HOJE
10 PAGINAS

ANO XVII — RIO DE JANEIRO — QUINTA-FEIRA, 21 DE SETEMBRO DE 1944 — N. 4.991

A AVIAÇÃO AMERICANA ABRE CAMINHO PARA A INVASÃO

COMPLETADA A CAPTURA DE ANGUAR

Terrivel Bombardeio Das Filipinas

QUARTEL GENERAL ALIADO NO SUDOESTE DO PACIFICO, 20 (U. P.) — Os bombardeiros "Liberators" atacaram segunda-feira passada em plena luz do dia a ilha de Davao, lançando 120 toneladas de bombas explosivas e incendiarias sobre as instalações dos aerodromos e depositos de abastecimentos do inimigo.

Esta incursão foi a primeira em grande escala realizada pelos "Liberators" contra o sul de Mindanao, desde o dia 5 do corrente mês, quando a ilha foi atacada pelos aparelhos da Terceira Frota de Porta-Aviões sob o comando do almirante Halsey.

No dia anterior, domingo, havia-se efetuado um ataque ao aerodromo de Buayan, a sudoeste de Davão, e contra a baia de Sarangani.

Nos objetivos atacados segunda-feira foram observados numerosos incendios e explosões, segundo se anunciou oficialmente.

Os bombardeiros que participaram dessas operações não encontraram oposição por parte dos caças inimigos.

Entretanto, na ilha Morotai, 400 quilometros ao sul da costa meridional de Mindanao, as forças estadunidenses estão ultimando a reparação do aerodromo de Pitu, o qual será utilizado pela aviação aliada para novas operações contra as Filipinas.

Por sua vez, os bombardeiros "Mitchell" e os caças "Lightnings" voltaram a bombardear os aerodromos japoneses das ilhas Celebes, 320 quilometros ao sul de Mindanao, destruindo quatro aviões inimigos que se encontravam em terra. Essa foi a decima sexta operação aerea dos ultimos 17 dias contra a grande ilha das Indias Orientais Holandesas, onde a aviação aliada dedica o maximo esforço para neutralizar varios aerodromos importantes.

As recentes informações sobre os ataques ás embarcações pequenas do inimigo em frente ás ilhas Celebes, Ceram, Boerce, dizem que foram afundadas varias canoas carregadas de soldados japoneses, o que indica o grande revés infligido á esquadra niponica pela incessante ofensiva contra todos os tipos de navios surpreendidos pelas formações aereas aliadas.

Na zona da ilha Halmahera estão operando embarcações navais ligeiras aliadas, presumivelmente lanchas de patrulhamento, que segundo se acredita utilizam como base a ilha Morotai.

(A radio-emissora de Tóquio anunciou que 200 bombardeiros e caças estadunidenses atacaram a ilha de Koron, e tambem preveniu que a invasão das Filipinas pelas forças norte-americano é iminente).

O comunicado anunciou tambem que as ilhas Bonim e Marcus foram bombardeadas pelos aparelhos estadunidenses assim como as bases niponicas nas ilhas Marshall, Carolinas e Marianas.

O correspondente da United Press, Lisle Shomacker, informa de Pelliiu que a infantaria da marinha está avançando por um terreno acidentado e trava sangrenta batalha pela posse do aerodromo local.

CESSOU O AVANÇO JAPONES

CHUNGKING, 20 (Reuters) — As forças japonesas que avançam ao longo da ferrovia para Kweilin, capital da provincia de Kwangsi, na China Meridional, foram forçadas a fazer alto. Em Hunan, provincia vizinha para o norte, está em curso violenta luta em redor de Paoching. A Sudeste de Kweilin as forças japonesas depois de capturarem Koyou, a oeste de Cantão, tentaram avançar para oeste na direção de Wuchow, na fronteira, e antes da guerra o principal centro comercial estrangeiro no interior da China.

Esse avanço niponico foi detido, porém outra coluna chegou até um ponto situado 25 milhas a nordeste de Wuchow.

A CAPTURA DE ANGUAR

PEARL HARBOR, 20 — (De Frank Tremaine, correspondente da United Press) — As tropas do exército norte-americano quebraram, ontem, a ultima resistencia que os japoneses haviam organizado na ilha de Anguar, no grupo das Palau, pondo assim fim a sangrenta luta que durou quatro dias.

O comunicado da marinha que noticia esse feito não mencionou, entretanto, a ilha de Pelliiu, 10 quilometros mais ao norte, onde uns 5.000 sobreviventes niponicos continuam oferecendo resistencia depois de terem sido mortos pelos norte-americanos outros 5.000.

No Sul da Inglaterra

CONTINUA O ATAQUE DAS BOMBAS VOADORAS

LONDRES, 20 (A. P.) — Os alemães tornaram a enviar suas bombas voadoras contra o sul da Inglaterra pela terceira noite consecutiva.

A CIDADE DE HAVANA, ENTRE OUTRAS

Celebrando o Heroismo da Cidade de Londres

LONDRES, 20 (Reuters) — A cidade de Havana, capital da Republica de Cuba, é uma das cidades que enviaram mensagens de simpatia a Londres, após a provação dos ataques das bombas-voadoras. O sr. Churchill já acusou recebimentos das "confortadoras mensagens enviadas por algumas capitais e cidades das Nações Unidas á capital do Império, em sua provação das bombas-voadoras".

Churchill

A mensagem do Primeiro-Ministro declara que essas cidades "saudam a capital do Imperio Britanico e garantem a seus habitantes sua profunda simpatia na perigosa prova pela qual estão passando, junto com as populações que moram, entre Londres e o mar, e sua alta estima e admiração pela fortaleza e resistencia com a capital, enfrentou os perigos que ameaçam dia e noite seus habitantes.

A população confia em que não demorarão em passar esses perigos e que a vitoria triunfal sobre o inimigo comum, a qual se aproxima, porá fim aos atuais sofrimentos e tribulações do povo da grande metropole e dos povos das cidades, burgos e condados que partilham de seus perigos e honras".

A mensagem do sr. Churchill traz a data de 15 de setembro, em Quebec.

Não vos esqueçais de que os cegos necessitam sempre do vosso auxilio Encaminhai-os para a ALIANÇA DOS CEGOS, á ua 24 de Maio n. 47 — Rio de Janeiro — Telefone 48-5202

A OFENSIVA AEREA ALIADA

Grande Ataque ás Linhas de Comunicações Alemãs

Bombardeada a Cidade de Calais Onde Resistem os Nazistas

SUPREMO Q.G. DAS FORÇAS EXPEDICIONARIAS ALIADAS, 20 (Por Ernest Agnew, da Associated Press) — A grande "blitz" aerea noturna e diurna contra os centros de comunicações alemães tem por fim impedir que o inimigo possa transportar suas tropas para a Linha Siegfried ou para a Holanda. Esta tremenda ofensiva aliada tá se desenvolvendo ao longo de cerca de 100 milhas acompanhando a fronteira do Reich.

Dez importantes centros ferroviarios inimigos situados ao longo desta fronteira foram violentamente atacados nessas ultimas 50 horas e nasultimas cidades bombardeadas—Rheydt, Munchen, Gladbach e Bitberg—os pilotos aliados anunciaram que foram ateados grandes incendios os quais ainda estavam ardendo intensamento hoje á noite.

Os caças da 8.ª Força Aérea do Exército dos Estados Unidos por sua vez reiniciaram seus ataques contra as instalações de baterias inimigas e diversos postos de defesa na Holanda e escoltaram tambem os aviões transportes e planadores que conduziram hoje novos reforços ao exército aéreo ora em operações de ofensiva na Holanda.

AJUSTE DE CONTAS

COMEÇOU O JULGAMENTO DO CHEFE DE POLICIA

A MULTIDÃO AFOGOU NO RIO O DIRETOR DA PENITENCIARIA

ROMA, 20 — (United Press) — Esta manhã iniciou-se o julgamento contra Pietro Caruso, que foi chefe de policia de Roma, durante os ultimos meses da ocupação nazista. O Tribunal se reuniu ás oito e trinta da manhã, sendo que centenas de policiais e carabineiros montavam guarda no edificio.

Por outra parte muitos circulos politicos italianos e o diario "Osservatore Romano" lamentaram a morte violenta de Donato Caretta diretor do carcere, que foi afogado no rio Tibre pela multidão enfurecida. Caretta era a principal testemunha do julgamento de Caruso.

Caruso e o seu secretario Roberto Ochetto são os primeiros fascistas a ser julgados. O Tribunal que vai julgar esse fascistas é composto de 9 magistrados. O advogado de Caruso pediu o adiamento do julgamento por seis meses para poder chamar todas ás testemunhas e fazer-se um julgamento imparcial e sem paixões. O Tribunal repeliu o pedido, dizendo que as testemunhas não podiam ser procuradas por se ignorar seus domicilios.

Caruso é acusado de haver servido ao governo fascista depois de oito de setembro de 1943 e de haver colaborado com os nazistas e contribuido para a execução de muitos refens.

A PAZ RUSSO FINLANDESA

ROMPIDAS AS RELAÇÕES DIPLOMATICAS COM A HUNGRIA E A ESLOVÁQUIA

INICIADA A EVACUAÇÃO DA PENINSULA DE POSKALA

ESTOCOMO, 20 (De Jack Fleicker, correspondente da "U. P.") — A Finlandia, ao iniciar o cumprimento da sua parte do armisticio com a Russia, rompeu, hoje, suas relações diplomaticas com a Hungria, Croacia e Eslovaquia paises que continuam como aliados da Alemanha.

A comissão de controle russa chegou ontem á noite a Helsinki, enquanto estão sendo revelados ao povo finlandês as condições do armisticio. A referida comissão tomou posse do Hotel Central, afim de preparar a instalação de escritorios subsidiarios em todo o país.

A comissão será integrada tambem de membros britanicos. Todo o transito maritimo entre a Finlandia e a Suecia foi suspenso.

Os finlandeses já iniciaram a evacuação da Peninsula de Porkala, que foi arrendada á Russia, por 50 anos, o que colocou o exercito sovietico a 16 quilometros da capital finlandesa.

O Alto-Comando alemão proclamou o norte da Finlandia zona de batalha e responsabilizou a Finlandia pelo rompimento das hostilidades russo-alemãs no norte do país, em consequencia do desejo de Helsinki de negociar com Moscou.

Os alemães devem manter o norte da Finlandia, não somente como uma rota de escape para suas forças que se retiram do sul da Finlandia, como tambem para uma possivel cobertura para as forças que possue na Noruega.

Informa-se que os alemães estão se retirando da Peninsula de Kila, em direção ao grande porto de Petsamo, que foi cedido á Russia conforme as condições do armisticio. Todavia, os nazistas estão mantendo uma lenta luta de retirada de suas posições daquela peninsula.

Os suecos receberam com grande satisfação a terminação da guerra russo-finlandesa, embora se mostrassem pesarosos devido ás duras condições de paz impostas pela Russia.

Os editoriais de hoje dos jornais matutinos suecos, com exceção do diario comunista "Nt Dag", mostram-se geralmente, mais reservados com respeito á Moscou. Os circulos finlandeses afirmam que o efeito total das condições sovieticas criará grandes dificuldades para a Finlandia.

Os circulos fidedignos suecos dizem que os russos repentinamente, na noite de segunda-feira, tornaram as condições mais severas, para dar um carater de ultimatum. Informa-se que a delegação finlandesa fez tudo o que poude para modificar essas condições, porem finalmente cedeu, em virtude da situação militar da Finlandia.

DE GAULLE FALANDO EM TOULOUSE:

O Objetivo é a Republica, a Democracia e a Libertação

LONDRES, 20 (S.F.I.) — Aclamado pela população de Toulouse, o general De Gaulle pronunciou no Capitolio um discurso durante o qual declarou:

De Gaulle

"O magnifico acolhimento que dispensais ao presidente do Governo Provisorio da Republica Francesa demonstra a união existente entre franceses e francesas, união firmada em meio a indizivel dor, união que, estou certo, não poderia ser rompida.

Toulose está livre e altiva. Altiva porque está livre, altiva porque em meio a todas as suas lagrimas, todas as suas angustias, nunca pensou que a França estivesse perdida e nunca renunciou á honra do país, á sua vitoria, á sua liberdade"...

Falando sobre o papel desempenhado pelos franceses na libertação e encarando os problemas futuros, o general De Gaulle prosseguiu:

"A libertação se fez pela fé, tambem se fez pela gloria de nosso Exército, daqueles que vieram do Imperio e dos que surgiram espontaneamente no territorio nacional. Hoje, uns e outros formam em comum um só exército nacional, indivisivel como a propria França. Realizada a libertação e manifestada a alegria, resta ante nos o futuro. O futuro é feito inicialmente e como sempre dos obstaculos que são precisos vencer para chegar ao que é grande e puro. Bem sabemos que retomamos um país devastado em muitas regiões. Com suas estradas destruidas. Ha muitas ruinas. Retomamos a França com três milhões de ausentes, todos aqueles que o inimigo retem num odioso cativeiro."

E o general concluiu:

"Retomamos uma França — nunca por certo desunida nos corações — mas separada por enquanto fisicamente por essa falta de comunicações e transmissões que pesa sobre as autoridades e mesmo sobre os particulares. Mas a França está resolvida a atingir seu objetivo e esse objetivo é a Republica, é a Democracia, a grandeza da França.

A Maior Fabrica das Bombas Voadoras

COM O 3º EXERCITO NORTE AMERICANO NA FRANÇA, 20 (De Robert Richards, correspondente da United Press) — Nas proximidades da fronteira do Luxemburgo foi descoberta a maior fábrica para a montagem das bombas voadoras encontrada até agora. A fábrica era subterranea e estava instalada numa velha mina francesa ocupada.

Os operarios dizem que sua capacidade de produção era de varias centenas de projetis diariamente, e aparentemente os alemães a construiram para alimentar as plataformas existentes no Passo de Calais.

Foram apreendidas numerosas bombas ainda não acabadas, assim como varias toneladas de material destinado ás mesmas.

A BATALHA NA FRENTE OCIDENTAL

OS 11 PONTOS DA SITUAÇÃO

SUPREMO Q. G. ALIADO, 20 — (Reuters) — Foram as seguintes as noticias mais importantes divulgadas da Batalha da Alemanha, ou da Frente Ocidental:

1 — Cessou toda a resistencia organizada em Brest e os alemães foram expulsos da peninsula de Crozon;

2 — Dunquerque e Calais estão sendo investidas e a segunda dessas cidades-portuarias foi hoje violentamente bombardeada durante duas horas e meia pelos aviões da RAF;

3 — Continuam a resistir as baterias nazistas do cabo Griz Nez;

4 — Toda Boulogne está com os canadenses;

5 — Continuaram as capturas de localidades na Holanda e patrulhas britanicas chegaram á margem sul do Waal (Reno) ao nordeste de Nijmegen;

6 — Barcaças no Reno, que evacuavam soldados alemães, foram afundadas;

7 — Os poloneses do Primeiro Exercito Canadense alcançaram o Escalda e o grosso desse Exercito capturou a cidade holandesa de Asseande;

8 — Os alemães estão se retirando em toda a zona do Escalda;

9 — Noticiaram os alemães que os aliados atiraram na area da foz do Reno 60.000 homens;

10 — Na frente do Terceiro Exercito Americano (Patton) foram capturadas as cidades de Moyenvic, Chateau sur Momselle, e cercada Metz;

11 — O Setimo Exercito (Patch) avança sobre Belfort, no sul, e capturou Belmont, Gurey, Mignavillers e Villechevreux.

FERIDO EM COMBATE

Este soldado canadense, quando á caça dos atiradores alemães escondidos nas ruas e casas de um pequeno povoado francês, foi ferido e está sendo carregado por seus companheiros para um hospital movel. (Fotografia do Exército Canadense em além-mar)

AS ATIVIDADES DA UNRRA

Paris Vai Ser Escolhida Para a Sede da Conferencia

MONTREAL, 20 (Por William Lander, da U. P.) — Extra-oficialmente foi levantada entre os delegados da UNRRA a sugestão de escolher Paris para séde do concilio anual desse organismo em 1945; não obstante se espera que a questão ficará em suspenso durante alguns meses antes de que se adote uma decisão final.

H. Lehman

Foi esclarecido que o Conselho da Conferencia não escolhe local para a reunião subsequente, e sim esse é escolhido em momento oportuno por um Comité Central integrado por delegados da Inglaterra, Estados Unidos, China e Russia, de acordo com o diretor-geral sr Herbert H. Lehman.

Alguns delegados consideram a cidade de Paris como o centro apropriado para a distribuição de muito material para a Europa.

Opinam tambem que uma vez reunidos na capital da França, daqui a um ano, seria possivel obter um bom panorama dos trabalhos da UNRRA na distribuição dos auxilios.

Houve tambem quem levantasse o problema que é saber qual o tempo de duração da UNRRA para cumprir com a sua missão de "auxiliar os povos a bastar a si próprios".

Nessa altura o sr. Lehman frizou que a organização é de caráter temporário.

O Comité Politico determinou que na sexta-feira proxima se vai tratar da proposta russa sobre o sub-ministro de auxilios.

O que se pode deduzir até agora é que existe consideravel oposição á moção soviética, a qual muitos delegados consideram incompativel com a proposta auspiciada pelos Estados Unidos, seja, oferecer auxilio limitado á Italia, alem de não ser realizavel por motivos praticos.

O presidente da delegação norte-americana, sr. Dean Acheson, apresentou um projeto de moção, no qual se adverte que as atividades da UNRRA poderiam se estender á India em caso de fome.

Por sua vez, a delegação do Reino Unido apresentou uma moção sobre o caso de pessoas e controle sobre as epidemias transferidas de seu "habitat" e controle sobre as epidemias em territorios inimigos ou procedentes deles. Existe decidida inclinação entre os delegados da UNRRA a concordar com o funcionamento de uma delegacia da organização em territorio da Alemanha, por exemplo, pelo menos até o ponto de combater epidemias, tifo ou outras enfermidades que possam influir sobre as nações vizinhas. Essa delegacia tambem auxiliaria os alemães a restabelecer seus lares.

O tenente Scott, diretor das atividades de pessoas transferidas do bureau da UNRRA instalado em Londres, disse no Comité de Pessoas Transferidas, que é presidido pelo sr. George Warren, funcionario este do Departamento de Estado, que certo numero de delegados da UNRRA se encontram na Europa para investigar a natureza do problema de preparação para o após guerra e indicando que especie de tarefa poderá afetar a UNRRA.

Acentuam-se os indicios de que a UNRRA ampliará seu campo de atividades ao hemisferio ocidental, afim de auxiliar a repatriação de refugiados europeus no norte e no sul da América.